本報社址 天津義租界大馬路
電話 發行股四〇五九七 廣告股四〇五九八 編輯部四〇三〇〇 外勤股四〇五九七 總務部四〇八〇〇

新天津

(華北唯一平民化的報紙)
(第二千九百三十九號)
(中華郵政掛號照總包寄送之報紙)
HSIN TIENTSIN DAILY NEWS

直接定報價目
本埠 每月大洋七角〇半年四元〇全年七元 零售銅元十二枚
外埠 每月八角〇三個月二元二〇半年四元二〇全年八元〇歐美每月大洋二元〇郵票代價按九五扣

承辦 棉花子製油機器

欲組織此項實業者敬祈駕臨面商

天津美商公懋洋行啟

注意 皇后烟內外 翻新之贈品

如拆有金銀券即向各經理家兌取

每箱小盒內共有金銀贈彩券一百五十張又有洋元票並角票此係吸主能得之利益

經理家如銷烟十條即隨烟送適用之毛巾一條此經理家應得之利益

按此烟內外迎合吸主與經理家細為推銷起見確係犧牲利益也

華北總經理泰昌仁烟公司啓

住址估衣街五彩號胡同 電話二局二百六十四號

用戶注意

本處所售塊煤由今日起每噸減價一元特此通告

開灤礦務總局北方售品處啓 廿一年九月廿二日

補腦 壯精丸

功能 補腦髓 增神明 益智安神 壯精液 交心腎

實驗 調和臟腑 活潑腦力 發育智慧 有日記千言之效

主治 有職務者 服此丸腦力充足辦公不倦 求學問者 服此丸智慧發達聰明穎悟

腦力過度思慮傷神頭目眩暈少記多忘心腎不交夜不安眠 遺精盜汗耳鳴心跳心煩易怒驚悸恐怖夜多怪夢情慾減退 心志不振懶怠辦事精神疲困凡在社會服務者勞心血衰臟 力傷耗精神皆宜服用其由神經衰弱性陽萎或因操勞過度 頭昏不眠服之尤有特效每盒一元每打十元外埠函購原班 回件不加郵費滙兌不通郵票代價 各埠大藥房皆有經售

總發行所 天津大胡同路西 北平香廠萬明路 濟世大藥房

律師朱德武 受任吉福慶法律顧問通告

茲經河北竹村吉福慶先生聘為法律顧問凡有侵害吉先生法益者本律師依法負保護之責此啟 事務所法租界二十七號路法專函校 電話三局三七三七號

天津法律專科函授學校招生

本校續招男女新生校址遷移至法租界二十七號路華衛里(明星影院南)函索章程附郵二分贈閱校刊一冊

中原公司 冬季大減價 祇有四天

每天更有特別大廉價貨品分部大賤賣

各部新貨上市 特別大減特減

貨名請閱各報

總店 天津日界旭街
分店 法租界華中路
分銷處 北平王府井大街

鳴謝 吐血奉賢丹

鄙人患吐血四年之久每至節令必犯有時咳嗽痰中帶血每時胸部堵痛有時吐血中西醫治無效幸由口至百友介紹河北藥東經三馬路七義北平商牌十號堂東頭門哲賢奉見神丹之吐血奉賢神丹服之後大根除雙謹效現已除根謹此鳴謝方宗敏啟

咳嗽

屢治不愈新久咳嗽痰喘肺癆 速服佛爾靈丸 確能根本治愈

彌今世上所售之咳嗽藥品多然皆為一時之微愈難免此後發作此丸係採用最新科學品料專治各種咳嗽肺癆痰喘等症功效偉大不論男女老幼患有咳嗽痰喘等症服之立能奏效而且無論任何年深日久咳嗽頑症寒入夜咳嗽秋冬必犯肺癆之喘咳嗽氣喘等症服此丸均有特效每瓶一元每六瓶五元外埠函購多寄郵費天津南市平安街由……

治愈永不再犯△每瓶一元

總發行所 惠民藥房 北平大柵欄華美濟南華歐燕樂青島昇平神州往西太原路三南府保定梨棧中森法租界外記順德稻香村生張埠家口中華德坊

滙款

廣州香港及各省埠滙款請至中原商業儲蓄銀行

滙水低廉 交收敏捷

地址 總行天津福島街 分行法界華中路

電話 總行二一五二五 分行三一九三三

廣東張伯齡鷄血藤丸乃防止婦女病的救星 併可擔保無早衰早老之憂 其功效能使弱者轉強氣血充足 養容嫩色不特經期保准且易於受孕 雖多年不育者能安胎保產百試百驗凡因氣血兩虧月經不調氣鬱內傷新舊雜病及閨女積鬱善氣 誦讀勞神頭目眩暈經水閉止諸般隱疾 即服此丸不靈包退真女界中至寶也主治功用另有詳每盒二元一元總發行北平香廠濟世大藥房 天津大胡同路西廣東濟世大藥房

神效 肅嗽丹

此丹專治男婦老幼各種咳嗽肺癆痰喘化痰等症此藥肺能潤肺保肺咳降火功效尤速立即見效對於傷風冒如服藥好井萬常種丹品不能非比尋常試見效此絕品市面退市五大試服之效可無有信用一角之效小盒壹元寄費每盒一元郵票函購服用門內北門東五洲路售廣告處北成同天津通社

盛錫福帽莊

本廠偽冒大宗冬季各種帽品定價特廉歡迎惠顧

總號 天津法界天增里南
第一分銷處 天祥市場內
第二分銷處 梨棧大街

國聯各國代表昨開秘密會
日又以請訓本國延宕會期並威脅國聯

南京二十六日專電〇外交界息〇國聯行政院今（二十六日）休會〇但各國代表仍將有秘密會議〇下星期一重行開會後〇即可將李頓報告及全案移送特別大會討論〇但本年三月（十一日）國聯大會曾決議請行政院將關於中日問題一切應送交大會之文件及附件送交委員會〇故預料星期一行政院會議將全案移送時〇仍將先送十九國委員會〇現日代表反對移送問題〇已向日政府請訓〇聞日方因鑒行政院意見已趨一致〇將不再堅持反對云〇又據日方路日內瓦來電〇日代表松岡於二十五日會議散後〇語日本記者〇余以致慮中日問題特別慎重〇故在會議時聲明有向本國政府請訓之必要〇議長汎勒拉氏質問回訓到達之時日〇余答因問題重要〇不能約定〇（完全是延宕開會日期）〇至調查團權限結果〇事實上已實現日本之主張〇故甚為愉快云云〇上海二十六日電〇日訊〇東京二十六日電〇日政府之回訓〇如於二十八日到達日內瓦〇則中問題移交大會討論〇迫無疑義〇召開〇大會之期有十二月五日之說〇至小國代表〇亦一致主張擁護國聯會章〇日本代表團雖有在大會開會時說明日本正當立場之說〇然此次大會形勢〇已到最惡之期〇各代表或議決不承認滿洲國〇日代表對此〇早有堅固決議〇以為如國聯大會決定不承認滿洲國時〇即係日本退出國聯之時〇現日代表正致慮其退出國聯應採之戰術云〇

叛逆藉日本勢力迫國聯

南京二十六日專電〇日訊〇東京二十六日電〇叛逆擬於日內以偽外交總長名義〇請日內瓦日代表團藉口民意傳達各國代表〇其內容要求國聯〇不得否認滿洲偽國〇以排擊國聯相恫嚇〇同時並致電國聯理事會議長〇攻擊李頓報告書〇謂為不符於現實事態云〇

行政院主席之堅決表示

日內瓦二十五日電〇行政院將日本意見書予以備案後〇請李頓爵士出席發言〇李頓應主席凡勒拉之請求起立謂〇如調查團報告書能有助於行政院〇則調查團同人表心欣慰〇除此而外〇調查團不願作報告書外〇再有所表示〇主席凡勒拉發表意見云〇中日問題宜迅速解決〇因中日兩國代表意見〇並無雙方同意之點〇使行政院同人予以有益之批評〇倘如有特別解決中日問題辦法〇希望中日兩國不拒絕之〇如中日兩國中有一國與世界輿論相對抗〇使國聯之決議不得盡量實行〇或以不合作方法阻撓國聯工作〇則吾人絕不能寬恕此種行為也〇又電〇行政院會議多數主張將中日問題移交特別大會〇我國代表已表示同意〇日代表團則稱向該政府請訓〇理事會下星期一仍續開〇

閱者注意〇〇本報今日每份共四張〇〇內有畫報〇〇

前門

北平的前門又名正陽門〇建築宏麗〇是舊都的名勝之地
大前門烟是烟中之巨擘〇品質之名貴〇足與北平的前門比美
大前門牌香烟物美價廉〇每十支一小包祇售大洋一角〇每五十支一鐵筒祇售大洋五角〇

二屆立委末次會
通過師範學校組織法

南京二十六日專電〇宥（二十六日）開二屆委員末次會議〇討論（一）本院法制委會報告審查師範學校組織法草案案〇決議〇修正通過〇（二）本院法制委會報告審查職業學校組織法草案案〇決議修正通過〇又關於國際糾紛處置法案〇正繼續秘密審查〇俟下屆委員產生再討論〇

蒙軍不為日利誘
東邊義勇軍曾一度攻克鳳城

平訊〇遼西來人談〇日軍入寇以來〇收編蒙兵以金錢相誘〇用款雖夥〇而收效甚微〇日兵又加編偽軍三旅〇擬今冬西進攻擊義軍〇但義軍勢甚大〇前者攻通遼時〇義軍大刀隊斬日兵六七十名〇軍官三員〇因之日軍畏之如虎〇目為鐵孩子軍〇又訊〇東邊來人談〇本月一日〇義軍苗爾農部各團及武術隊〇將鳳城一度攻克〇日軍兩次下令襲擊〇均被義軍擊退云云〇

王德林佔葦河

北平電話〇王德林有電到平云〇職部李旅馬（二十一日）晨攻葦河南門〇巷戰二小時〇日軍由北門逃去〇擄獲甚多〇午後三時將全城佔領〇職部現任一面坡指揮〇敵強頑抵抗等語〇

杭綿

冬令禦寒
輕而又暖
成件絲棉袍套
成件絲棉袄套
成件絲棉褲套
成斤整提絲綿
特別廉價

杭州分此綢緞專家
源昌綢莊
天津北門東獅子胡同內

川戰事漸息
劉文輝部在犍為集合

平訊〇劉湘二十五日有電致北平某機關〇謂劉文輝軍已在犍為集結〇瀘縣改編各部〇業分送成都等縣整理訓練〇原電如下〇（上略）本軍入瀘後〇即努力辦理地方善後〇湘連日迭次入效查視〇原駐瀘縣楊，田，各部〇現已繳械（文）編元畢〇並於敬日（二十四日）至批開赴鄧部，江北，重慶，隆昌等縣整理訓練〇敘府下後〇敵殘部已向犍為集結〇知注特聞〇劉湘叩〇

山西省嚴禁蓄婢
違者科百元以下罰金

太原二十六日本報專電〇省府再令解放奴婢〇如不遵〇除強制執行外〇並科以百元以下罰金〇

美國對戰債問題
希望各國如期償還

華盛頓二十六日電〇各國以經濟衰頹〇雖請求緩付欠美之戰債〇但美國亦以財政困難〇不能接受〇據大總統胡佛氏談稱〇對於各國之疲敝情形〇本極諒解〇但美國人又何嘗不患拮据〇倘十二月十五日到期之款〇各國能如期償付〇則一切問題〇均得一圓滿之解決云〇

章嘉定日內來平
就蒙旗宣化使之職

南京二十六日本報專電〇章嘉活佛定日內赴平〇就蒙旗宣化使職後〇部再赴蒙〇並擬先赴熱河〇再往察綏寧夏等處〇

宋哲元辭職將准
察主席繼任人選劉一飛呼聲高

北平電話〇察哈爾主席宋哲元〇以政事棘手〇曾向中委張學良呈請辭去主席職務〇專任軍事〇聞張（學良）對此〇已有允意〇繼任人選〇以劉一飛呼聲為高〇俟張（學良）與蔣（介石）一度電商〇即可批准云〇

黔軍仍積極調動
王家烈派代表赴粵

南京二十六日專電〇貴州王家烈為解決將在珍部〇調湖黔邊防軍何自重部〇圍勦〇何全部已兼程西上〇月底可達遵義〇香港二十六日電〇黔主席王家烈〇派代表張彰年〇王友度敬（二十四）抵陪〇宥（二十六）到粵〇有所接洽〇

救在平東北難民
張學良等昨開會討論

平訊〇張學良，朱慶瀾，于學忠，萬福麟，王樹常等〇於昨（二十六日）下午四時〇假順承王府集北平軍政各機關領袖舉行茶會〇討論救濟在平東北難民問題云

遼寧精鹽禁銷津

南京二十六日本報專電〇財部宥（二十六日）令長蘆運使對遼寧精鹽運津銷售〇應照章處罰〇

日軍再增五師團
鑒於國聯空氣惡劣決黷武到底

北平電話〇據外人方面消息〇日本陸軍部〇鑒於國聯空氣惡劣〇多不利於日方〇乃決定不顧一切黷武到底〇日將再向東北增派五個師團〇以兩師團開北滿〇與馬（占山）（蘇炳文）戰〇以一師團開吉北〇解決丁超李杜及王德林等部義軍〇以兩師團暫駐奉天〇向熱邊開拔〇為侵熱之用〇而達到其企圖云〇

白敬宇
眼藥

〈本埠代售處〉

大胡同 英美藥房
濟世藥房
南市牌坊 義大合記
南馬路 大生藥房
東馬路 天順京報房
世界藥房
官銀號 恩元成
東南城角 福昌京報房
函購照寄

天津分行北門內

滬上日海軍增加
首批械彈運到百噸

上海二十六日本報專電〇滬日紗貿易驟旺〇前受抵貨影響〇積存甚多〇現已銷售一空〇日紗廠近來全部開工〇選往東北計劃（打銷）〇日海軍四百五十名〇宥（二十六日）到滬〇並運來首批械彈百餘噸〇分交長江各艦屯積〇

蔣光鼐視察延平

福州二十六日專電〇蔣光鼐即日赴延平（今改稱南平）視察上游防務〇劉和鼎昨督隊赴邵武坐鎮

晉省修築同蒲路

太原二十六日本報專電〇晉省當局對同蒲鐵路〇決先修至平遙一段〇需款由中央協助〇不久可開工〇

魯省將縮減政費
每年可省一百八十萬

濟南二十六日本報專電〇宥（二十六日）開省政會議〇通過減政辦法〇下月一日起〇省府臨時費減六萬元〇各機關預備費臨時費酌裁〇不重要機關酌歸併〇每年約可省一百七八十萬元〇各縣改局為科交審查〇

魯韓談視察經過

濟南快訊○魯主席韓復榘○視察魯北○昨（二十五日）已返省○據談○此次北上視察○共到禹城，平原，德州三地○除視察各機關，召集民衆講話外○並檢閱軍隊○一切情形尚極良好○、

禹城公安局長險被撤差

惟禹城公安局有抓獲毒品一案○係搜出布袋四條○只有一條內有毒品一包○其餘皆係空袋○且本案未獲○竟將其六十餘歲之岳母提押於公安局內○殊屬不成事體○余到禹城問及此案○據地方有人談稱○毒犯本人在城內藏匿○並未他去○乃嚴令捉拿本犯○果將捉獲○故即將該公安局長朱淑彬撤差○後黨部方面謂該局長在地方尚好○請准於留任○以觀後效○是以將其復職○而將負責之巡長撤差○

禹城法官因五百元撤職

又禹城縣法院亦有一案○係在某人家中查獲鴉片盒兩個○一大一小○內中並烟膏○讞判罰五百元○且已開錢條○余到禹城時○事主呈控○當經法院查其案卷○五百元之條果在卷內○已電請高等法院吳院長貞續將該法院長撤差○至平原德州與地大致尚無大錯

山東積弊二年後可剔除

余在魯巳二年有餘○本省內尚有未去之縣○實覺不對○現決定日內再赴他縣視察○或先赴魯東或外赴魯西○尚不一定○以期能明瞭地方眞實狀況○地方積弊已深○非一時可完全淸除○只可逐步去辦○預料再有兩年○當可完全剔除○俾人民安居樂業○余因將司令鋤歐來魯檢閱鋼甲車隊○故專返濟南與之一晤云○

緊要電訊

▲上海電○義賑會會長許英昨銷假視事○皖省府請許任皖災區募賑會委員長○

▲南京電○國聯派蠶桑專家馬銳來華●救濟絲業○馬已抵京○將赴蘇浙攷察○

▲南京電○美煤油大王代表赫沙來華○攷察衛生事業○

▲香港電○粵當局電日內瓦○勗顧顏郭努力奮鬥○爲國家謀幸福○爲民族爭光榮○

▲鄭州電○漢口日本領事淸水八百一○徑（二十五日）早由漢到鄭○即赴汴謁劉峙○

▲鄭州電○錢宗澤徑（二十五日）午自潼過鄭赴汴○

▲鄭州電○豫鄂陝扶溝西華太康等地災民千人○自平到鄭○即轉車返原籍○

▲福州電○閩省委方聲濤，陳培錕，定勘（二十八日）赴滬轉京○

▲漢口電○班禪代表夏慈仁李福南等宥（二十六日）由平乘車抵漢謁蔣○

北大關
乾祥厚
茶莊
買貨一元
概有贈品
特備茶瓶
裝茶奉送
三燻碧螺
每包一角
電話二局三〇二二

掖縣居民多無家
劉珍年部下月十五日前全離魯

煙台二十六日電○自劉珍年盤據掖縣○鬪爲戰塲○全城所受之物質損失○十分重大○據查共有三萬餘人○無家可歸○忍饑露宿○情極可慘○沙河，平里店等附近地方○不忍坐視○正籌辦賑款○開始救濟○韓（復榘）所委之新縣長○業已就職○人心因而大定○時值嚴冬○無法建築○全城破壞之房屋○非長久時間○不能恢復原狀云○

烟台二十六日電○劉珍年軍全部○下月十五日以前可完全離魯○省府所派之新人員已至登州黃縣福山及烟台辦理行政事宜○劉珍年之二十一師副師長何益三部步兵千餘名○騎兵三百餘名○於今（二十六日）早分乘三輪船開拔南下○掖縣劉軍明（二十七日）日可到煙○又掖縣方面○秩序雖恢復○但仍在戒嚴狀態之下○出入城門均須有出入証○並須檢查○人民極感不便○劉珍年本人有於日內由掖縣赴烟台消息○

教部令全國學校黨義一科不另設置

南京二十六日專電○教部頃令各省市教廳局遵新頒之高初中各科教學及自習時間○飭所屬各高初中於下學期起實行○（一）取消三制○（二）取消選科制○（三）不另設黨義一科○（四）規定自習時數○此外爲適應各地需要○增設黨問講話○

豫境內私鹽充斥

鄭州二十六日電○豫境內私鹽充斥○財部派平漢管理委員周鐘岐調查云云○

國府人員續回京
林森二十九日離洛

南京二十六日專電○國府還京第一列車○爲參軍處職員○宥（二十六日）晨八時過徐南下○第二車爲文官處文書印鑄兩局職員○會計將任之，陳新從，許允廉，偕立生，萬淑，吳啟賢，翟凱泰等○並女眷傢具等○共乘十節車○宥（二十六日）午後二點半到徐○停二時南開○第三列車爲中央黨部暨各院部會長留洛職員○宥（二十六日）由洛東開○感（二十七日）過徐南下○第一列車爲參軍文官兩處混合車○定感（二十七日）離徐南開○限下月二日前完全輸盡○林主席定艷（二十九日）晨離洛○呂超魏懷將隨林專車赴京○十二月一日中央及國府同時發表還回宣言○

馬鴻逵部移膠東
接劉珍年防地▲馬已赴漢謁蔣

漢口二十六日電○劉珍年部離魯後○中央決將馬鴻逵全部開駐膠東○接劉珍年所遺防地○（馬鴻逵）已由平來電○向蔣（介石）請示辦法並開拔日期○又訊○軍政部長何應欽電劉珍年○令將部下騎兵轉開浦口○駐防棉州○劉已遵照辦理云○

蔣八日回京
陳立夫顧孟餘謁蔣

漢口二十六日電○陳立夫自（二十五日由京乘應瑞艦來漢謁蔣○宥（二十六日）夜可到○顧孟餘有（二十五日）由京乘江和輪來漢謁蔣○感（二十七日）可到達○蔣以各方來謁者甚多○因遲至月底離漢赴贛○留一週下月齊（八日）赴京○

歐美偉人週年祭
斯賓塞爾與華盛頓

羅馬二十六日電○義大利各大學昨舉行華盛頓二百週年紀念○同時各科學家舉行德國哲學家斯賓塞爾三百週年紀念○歐美各處對以偉人之週年祭○均熱烈舉行云○

正興德茶莊
紅茶
香茶
應時飲品
提高推銷

總店 天津北門外竹竿巷
支店 法租界梨棧街

社評
一週小評
樂儔

△國聯爲中日問題○開會於日內瓦○國內一般樂觀派，以爲中日糾紛○從此可以解決，東北三省，從此可以收回，又據連日會議的情形以觀，顧代表折衝撙俎，處處博得勝利，強橫之日本，最後必受相當制裁○以上這種見解○未免把事體看的過於容易○把聯看的過於有用了○試觀連日會議席上，所爭者祇爲報告書之程序問題、及修改問題○假令國聯處處與日本作對○完全用報告書來解決東北問題○報告書的前八章○雖然說的好聽，如滿洲爲中國國土，不承認滿洲國之類○那全是不兌現的一種空論○實際的解決辦法，則在九十兩章，而九十兩章的辦法，爲組織國際委員會，關滿洲爲共管○開了半天，東三省轉來轉去，反正沒轉到中國手裏來，眞要是這個樣子，難道就算我國勝利了嗎？奉勸全國同胞，不欲收復失地則已，如欲收復失地○還得反求諸己，依賴國聯，是毫無用處的○

△中國自變法維持以來○天津的警政○向來爲全國的模範，但自黨國成立以後○一天比一天退步，一天比一天黑暗○把以前的成績合名譽，完全毀失無遺○此次干局長被控撤職○罪狀如何，法律自有裁斷○勿庸我們批評○不過在新局長就任之始○有最低限度之幾種希望○不得不代表全市民衆，向新局長一供獻之○（一）財政要公開○（二）對違警者勿濫罰○（三）拘押人犯勿過二十四小時○（四）警察訓練宜精，額數宜少，以減輕市民負担○（五）嚴禁各區署額外勒索（六）零碎化消如門牌，掃除，慈善，等費，能免者免，不能免者，宜取最少數（七）免除警察向商民強派書報及物品等事○（八）嚴禁崗警吃私勒索，坑苦車夫及小本商人（九）清查戶口，使本市人口有一正確之統計（自設立警察以來，天津人口，竟無正確之統計，嘻！）（十）整理路政及交通……○以上十項○均容易實行之事○公安當局苟肯注意及此，則全市民衆，即可享莫大之福○若夫剷奸除宄○抑強去暴，保護市民，維持治安等事○乃公安局當然之天職○就勿庸記者來嘵舌了！

法租界中華路
謙盛祥綢莊
今天起
全部存貨
關店大拍賣
犧牲血本 □ 便宜無敵

海狗鞭之
健腎丸
健腎培元老少咸宜功效偉大每盒大洋一元五角
此丸專治療男子腎虧陽痿精冷久無子嗣遺情早洩之嗣腰膝酸軟一切腎虧虛弱等病服

美容品
疙瘩素
專治男女臉上一切疙瘩及面皰酒刺粉刺等症奇效如神每瓶大洋四角

天壽堂
姑嫂丸
婦女多年雜疾一切暗病久年不育百發百中每盒一元
此丸專治婦女經期不調血色不正或少或多或前或後遠近經閉赤白帶白淫子宮寒冷及

一星牌
頭痛藥
「一星牌頭痛藥」主治百般頭痛牙痛不論男女老幼及婦女行經之頭痛牙痛付服後三分鐘止痛之特效每袋洋三角一購者必須認明一星牌以防假冒一◉函購均加郵力二角信內付欵須用掛號信否則失落不負責函購信寄天津小站大東藥行▲經售處天津買街十太和堂○東馬路保太和○東門外廣太和○北平東四牌樓邁東三和興○前門外正陽藥房○前門外西河沿慶生堂○張家口中華藥房○遼寧鐘樓南中西藥房○彰德府公聚昌○平定州天合成○濟南小緯六路大仁堂○青島黃島路福海藥房○大連西崗德記西棧○太原府三晉藥房○唐山新立街中西大藥房○中德藥房○石家莊新天津分社○磁州建新軍衣莊○順德府術關永盛泰○南宮生恒號○塘沽普安堂○山海關海北書局○秦皇島會友書局○邯鄲縣車站永盛泰○肅寧縣機生藥莊○武邑縣慶興堂○太谷裕興公司○開封五洲藥方○鄭州苑陵街廣德公司○保定歐亞藥房○太原府五洲藥房

天津
花柳病
診療所
專治花柳病皮膚病及性病兼治內外各科最新法戒煙
主任醫師劉韶忱　醫師殷壽增
◁特間▷上午九點至下午九點星期及紀念照常診治
◁地址▷法租界綠牌電車道東亞醫院對過

除根痔漏藥
專治男女各種痔漏無論遠年近日服此藥準保除根每料兩元半料一元如恐不愈敝堂執此藥保治定期保好
好後收錢
治男女氣癒鼠瘡癰症搭背均能好後收錢兩購郵票代價加郵費兩角第二支店設天津法界西開綠牌電車道西販電燈房對過廣安堂

遺精症
之特別治療術抱斯疾諸君請函至北平大柵欄屈臣氏藥房向馬醫生索取說明書可得治療之門徑
北平屈臣氏藥房代宣

中華新醫函授學校
招第三班男女學員有志者附郵五分索章並贈醫學彙刊天津特二區東方戲院後致安里本校附設

河東醫院
每日上午施診送藥
醫師吳衛爾
統治內外男婦各科

特別犧牲　價廉物美　雙重贈品　機會難逢
新到船主香煙
十支裝
外空盒十只換本煙一包
內空盒四十只換上等毛巾一條
天津明記稻香村謹啓

招請外埠經理

天眞牌香煙

煙味好　價錢巧
每包售大銅元九枚

今日犧牲貨
法界梨棧
大新綢緞呢絨莊
加寬眞絲
湖縐
袍料一丈五每件四元
褲料六尺二每件二元
走遍天下買不到的便宜貨
另外隨貨贈彩買貨一元能得眞金戒
打破天津綢業新紀錄！賤賣以來未有的大犧牲！！

用烟斂戒烟藥
施戒貧苦無力有志斷癮者五百人隨時掛號入院
癮小者五日癮大者十日
慈善戒煙
住院藥費等一概不收惟自備飯費……天津南開專門戒烟醫院
電總二七四二

婦人幼女
百草丹
倒飽膨悶經期不准前愆後錯行經肚腹疼痛時常身作燒冷面黃肌瘦心跳氣短脾肺虛弱咳嗽痰喘夜不安眠或滑胎崩血小產或子宮虛寒過度心血不合不能受孕或胎前腰酸腿疼胎熱上壯頭疼牙塊或產後癒血不淨氣串聚血日久不治聚精此疾病疼在肚腹以內時常疼痛或服多藥無效速服痔丹輕牛料重二料全癒此丸開胸調氣化痰暖子宮生經種子眞婦女仙丹也▲每料十二付兩元二料三元五角三料五元
婦女經血不調者由氣悶不舒所得以致赤白帶下肚腹脹滿兩脅刺痛不思飲食

官廳註册
保腎丸
則先天不足後天失調或早婚傷腎素犯手淫夢遺滑精色慾過度精水枯絕四肢疲倦數月虧淋致成腎虧陽痿實非延壽健體之兆本醫師研究此丸確實銷售五十餘年功能補腎益髓扶陽助力打倒一切胃名漁利同名藥品開發首創老牌之證明常服半付健脾胃增飲食養心氣補腦生精種子益壽唯一聖藥也每料十四付二元兩料三元五角三料五元
腎爲人生命脈關係一生健康壽夭不可輕視腎力充足則體豐力富延壽可期否

立消多年
疝氣丸
小腸疝氣單墜雙墜疼痛難忍行動艱難皆因幼年色慾太甚傷腎過早夢遺滑精腎子濕寒積凝不散致得疝氣有寒疝氣疝水疝血疝等症或單墜雙墜之症腎子抽疼下部墜痛速服此丸藥力直達腎部有暖腎散寒之奇功疼痛立止疝氣自消當日見效百發百中決不誤症輕者半料全癒重者一料准能除根每料十二付三元六付一元五角兩料五元服法另有詳單
此丸神功奇效與衆不同銷售五十餘年專治片白下淋日久不好虧寒過度轉爲

眼科明目
羊肝丸
常黑花頭暈目眩暴發火眼眼胞腫眼紅爛熱淚難睜溢隱疼痛眼內紅綫雲翳障滿眼目不明發暗或眞陽虧弱致生偏正頭痛畫夜不止日久必然損傷二目或散光場陷內外障翳等症按眼目爲人之至寶不可不明失明則成歷人雖有經綸奇才亦無用矣本堂醫生研究驗種珍貴藥品成丸善治以上各症輕一料全愈重三料准保除根▲每料十二付一元三料二元五角
▲外上撥雲散治一切眼疾奇效每瓶五角
專治眼疾各症無論男女小兒遠年近日氣朦雀朦眼見風流淚瞳人散光眼前時

半身不遂
合洛丹
外受風邪鼻眼歪斜舌根太直言語不清男婦老幼四年不能動轉者速服此丸效驗如神言之不謬輕三盒重四五盒保愈每盒一元六盒五元另有仿單
本醫耑科研究善治半身不遂週身麻木四肢抽痛行動艱難鬱悶不消急怒傷肝

厚德堂老藥店 開設天津南門內坐東樓房冲天招牌便是
▲外埠函購請先將藥資賜下購藥無論多寡均加寄費一角郵票代價不折不扣匯票亦可來信掛號
▲嚴防假冒
津郡精登廣告之家設立森森魚目混珠傚堂術售應症丸散確實五十餘年屢治老幼數萬餘人用者稱美奇方購者諸君詳細鑑查實難決不誤人病症

男女耳鳴
耳聾丸
急怒傷肝或病後損傷氣血虛火上升時常頭昏目眩或憤砲震驚痰熱上擁或飢飽傷脾以致兩耳風磬樹音蟬鳴作癢或多年聾閉不開或幼年耳底不消濕熱耳膿痧滯耳竅日久失治成聾速服此丸輕一料重逈料淮保除根每料十二付二元兩料三元五角
專治男女老幼遠年近日耳鳴耳聾耳膿耳痔皆因肝膽有火腎虛濕熱肝氣上壯

立止癲狂
羊角瘋
怒肝火上壯痰熱上行擁塞經絡氣血迷於心竅忽然頭暈眼花跌倒不省人事牙關緊閉有口吐涎沫者有作聲者四肢不能動轉每月有犯三四次者日久不治必有性命之憂或服過多藥不見功效速服此藥效驗無此服之方知言之不謬輕者一料重者兩料保能完全除根每日晚用白開水送下一付每料十二付一元五角兩料二元八角三料四元用藥另有詳單
專治癲狂羊角五瘋瘋鬱悶不溺思慮過度精神恍忍言語錯亂時常笑怒過有急

立止心痛
養胃丸
氣飲食積聚不消急怒鬱悶氣不調思慮操勞過度心血變虧氣短胸膈脹滿嘔吐酸水心胃刺痛難忍過身無力發燒發冷腰脊酸痛飲食見少或虛寒食物後心胃疼痛日久不愈氣虛血虧心跳心亂夜不安眠服過中西各藥無效速服此丸除胸脹滿立止心胃疼痛鬱氣暢和飲食多進誠乃識氣養胃坐藥輕一料痊愈重兩料准保完全除根每料十二付二元兩料三元五角
此丸治男婦老幼心胃疼癥因血虧陰虧氣弱或受風受塞受熱飢飽傷胃或生悶

乾坤消化
瘰癧丸
皆因肝火太盛或思慮兒女夫妻反目鬱悶氣不消氣血串於經絡上壯至耳前後項下腮下初起小筋疙疸不以爲然日久不消潰爛經中西名醫吃藥敷藥受多少疼痛之苦不見功效本堂醫生經化學研究應症藥品遂經活血消腫止痛化腐生肌之藥配成此丸無論初起腫硬日久潰爛速服此丸輕一料全愈重者三料准保完全除根▲隨藥另送化毒散一付消化膏一貼▲每料十二付二元兩料三元五角三料五元
本醫生由化學研究第一治法效驗無比各官紳商用者無不贊美藥到病除此症

夢遺
滑精丸
治男子破身太早夢遺滑精每月犯根本腎水虧弱見色流精遺身無力暈虧勞咳嗽代血速服此丸精神充精滋陰補腎多進飲食輕半料全愈二角每料十二付二元三料五元購
按滑精症由先天不足用腦過度所得此丸補腎固精藥性不燥不熱專二三次腎乃人之四肢酸痛頭疼頭足身體健壯能固重一料除根每付藥另有詳細仿單

癬淨
猴子油
專治癬淨猴子生臉面週身癬猴子牛男女小便一付拔根每付一元

標金狂漲足金亦漲

◇津洋厘仍落◇◇滬洋厘微升◇

標金

上海二十六日電○標金價格○早市開盤七百七十九兩○最高七百八十一兩九錢○最低七百七十八兩六錢○收盤七百八十一兩九錢○狂漲十三兩○午後休市

足金

昨日本市足金行市○每行平一兩○台洋一百○七元五角○纔合一百○八元四角○升一元五角五分○

津洋厘

昨日本市洋厘行市○早市開盤六錢七分三厘五○最高六錢七分三厘六二五○最低六錢七分三厘一二五○收盤六錢七分三厘三七五○後市開盤六錢七分三厘二五○最高六錢七分三厘五○最低六錢七分三厘一二五○收盤六錢七分三厘五○每萬落二兩五錢●

滬洋厘

上海二十六日電○本市洋厘行市○早開七錢一分二厘○午開七錢一分三厘二五○每萬升一兩二錢五分○拆息開四分○升一分○

津申電匯

昨日本市對上海電匯規元行市○未開○悶市計一兩五錢○

本市外匯

昨日本市外匯行市○倫敦一先令十辨士七五○紐約三十元四三七五○日本六十八兩五○

上海外匯

上海二十六日電○本市外匯○倫敦一先令九辨士五○紐約二十八元七五○日本七十二兩七五○

金單位

昨日本市金單位行市○每百個合行平銀一百三十一兩五○纔合一百三十二兩○

銀價下落

倫敦二十五日電○大條銀價○近期落○六二五○計十八辨士一二五○遠期十八辨士二五○紐約二十五日電○銀塊落七五○計合美金二角六分一二五○

棉紗

昨日棉紗交易○略持活動○氣勢微漲○泊頭幫買十支十全紗一百一十三兩○三河幫買十支三光紗一百一十四兩五錢○寶坻幫買十六支二星紗一百二十四兩○十六支二載紗一百二十三兩○任邱幫買十次支三光紗一百二十五兩○

西河花

昨日西河花市況○異常清淡○僅中幫永安紗廠買厚記二百包○開價二十四兩二錢○洋商買同生一

糖業革命新政策

本廠創造

中外糖菓數十年志在抵制舶來品特聘留學歐美技師仿英美生熟糖類製造精益求精推銷各省極爲廣闊惟恐奸商不顧衛生貪圖小利將外貨修改內摻劣貨魚目混珠顧客難辨眞僞特此聲明請認明本廠猴子商標庶不致悞▲此精造糖貨列下

紅白冰糖　紅白砂糖　甲字實　各種菓糖八貨美價廉

總工廠老茂生　天津河北脚行胡同　電話六局一○九五

北平分號老大芳　前門外大街路東　電話南分局一九七○號

麝香化血丸

此丸專治婦女經血不見一個月化血水二個月化血塊三五個月死胎不下血瘕血痞乾血癆症輕者一付重者三付本堂在津三十餘年研究獨門絕方妙藥千萬注意麝香化血丸藥有破血化胎之力孕婦忌服每付洋二元加料四元此藥不傷元氣不悞事專有確實把握包治保好立給保單爲証不好退洋現有做雜牌假藥各處售賣騙人巧用筆變花言巧語購藥時請認明老字號

止淋一包藥

本堂研究多年此藥神效無比專治新久淋濁有淋紅淋黃淋白濁淋沙淋毒火淋症撤尿刺痛服過各藥不好或用過偏方無效速來本堂購取止淋一盒藥輕者一小盒重者一大盒除根大盒四元小盒二元

停育金丹

此丹本堂獨門專售多年功能停孕凡婦人不願生育服此丹准停孕二年或永久停孕二種久蒙各省讀許本堂向不倚廣告爲能專倚服過傳名爲宗旨現因售此藥者過多眞假難辨故登廣告聲明如購藥請認明老字號每付洋三元

春生堂　天津北馬路北海樓東路　北外埠函購加郵費二角

百包○開價二十四兩一錢○源聚一百七十包○開價二十四兩○

生羊皮

昨日生山羊皮市況○仍極興奮○氣勢呆定○並無變化○平和行買東路貨三十捆○開價四十二兩○順德貨九十七捆○開價四十一兩五錢○犍麟行買順德貨一

百一十四捆○開價三十六兩五錢○禪京行買錦州貨川十六捆○開價二十九兩二錢五分○

白羊絨

昨日白山羊絨市況、西洋商續有動機○勢呈平疲○隆茂行買西口貨四十五包○開價二十二兩○

廿六日銀錢行市　天津寶生銀號報告

大條一八一二五　先令一一六二五　足金一○八四
標金七八一九　美匯三○　東匯七二七五　日美匯水
二一一二五　電匯一○六二五　申洋七一三二五　銀
元六七三五　輔幣一三三　小洋一一七　銅元四二五
美磅二三九　英磅二一八　俄磅二三一　日磅二二
四七年長期五　六九年金融三九　十年六厘四一九
十年七厘四二　十四年八厘七六

廿六日山貨行市　天津交通貨棧報告

若杏仁十四兩七八兩　中杏仁二十二兩　北山甜杏仁四
十兩上下四十二三　至四十四五兩　西山甜杏仁西口
王帽四十六兩　杏乾六元至七元　核桃昌平貨十二元
五六至十三元二三　核桃仁西山貨四十九元五四十九
元三四十四五元　次貨三十八元五　生仁六兩　花生
五元五六　花菜大同貨十六元五至　花七元五　花椒涉
縣貨六十八九兩至七十兩　黑瓜子十三元至十四五元
烏梨頭九兩七全十一五　烏棗高莊八兩

廿六日雜貨行市　天津德利亨報告

頭屑二十兩　二屑十九兩五　惠盆十八兩五　三盆十
九兩　荷蘭白十四兩五　一號冰花十四兩四　貢冰兩
十四兩　缸冰十七兩二　棉赤二兩五　荷蘭赤十三
○六　洋白十三兩八　高二洋十三兩七　中二洋二
兩六　一號六青十一兩四　西青十兩○七　硍硃兩五
兩　廣丹二十八兩　鉛粉二十五兩　信石二十八五
白礬三十兩九　其菜丁二兩五　姜片二十兩　口城
桐油二十一兩五　桂花七兩二　桂油三十八兩　元八
四兩　四川連七兩　六元七兩　五寸錫箔十二　椒七
粉連十兩○五　變中五兩三　毛沖七兩三　花兩二
五兩　皂礬二元　八南毛邊十七兩五　表平九　東
十台黃二兩八　大料二十一兩　古月四十一兩
甲四兩　松香十兩

壯陽丸

生精紅色

世人為情纖科終身不保最怕幼年早婚破身太早或犯手淫慾情妄動中年傷色以致腎虧不堪精關○固處勞陽痿不但慾情兼疎而子嗣從此絕望即終身亦不能延長也服此丸強筋壯骨惟有萬分把握每料大洋二元三料大洋五元

白帶丸

婦女化育

專治婦女經血不調赤白帶下肚腹脹滿兩脇刺疼不思飲食飯飽膨悶經期不准前愆後錯行心肚腹疼痛時常身作冷燒面黃肌瘦小跳氣短咳嗽痰夜不安眠或滑胎前產或子宮寒過度不能受孕或胎血腰酸腿痛胎熱上壯疼或後瘀服不淨日治聚成病疼痛等症料之效輕者一料止者二料全愈每料二元三料五元化育白帶者每張一元

脫管丸

化除痔瘡

專治痔瘡漏瘡不動刀剪全憑藥力直達病處或大腸乾燥內有濕熱或煙酒色慾過度所得或內痔外痔大便帶血脫肛痛癢肛門左右起小瘡疽流黃水過一年不愈痔漏管子長成最難治請遍名醫刀割服藥無效急服此丸將老管子化為臟水隨大便自下二三料立保除根每料二元

白濁丸

消毒止淋

專治淋白淋紅海底漏淋膀胱熱毒尿道不通撒尿刺疼帶白帶紅久必轉魚口便膏湯大患便浮精糊口服此丸三五付除根永不再犯每付四角六付二元加料每付一元本堂專門丸藥中外馳名恐有褻名影射購主認明字號以免錯悞

仁德堂老藥店

天津東北城角南郵政局傍三多街內坐北△外埠函購均加郵費一角款到奉上不悞郵票代價不折扣

上海何爲人大相士

於陽曆十一月十五號本館恰遇紀念本埠一月相金一律不收每日從十號每號四角時間在下午一點至六點過點不候寓日界福島街旅德里對過益津里八號（處）

新建寬大平房招租

地址南市廣善大街南頭元福里租價特別低廉地板每間每月三元五角磚地每間每月三元如欲租者里內有人領看

鴉片流毒　人所共知　不早戒除　無異

自殺

馮氏斷癮救苦金丹

人者可比石莊家新天津分社經理

中央禁烟委員會主席題贈「除惡務盡」▲衛生部中央衛生試驗所化驗▲天津展覽會得特等獎一百分▲衛生局驗註册▲社會局出示保護▲直隸省長面諭嘉獎▲山西省署核准備案▲天津總商會化驗給證獎勵▲太原警處出示保護▲漢口警廳核准立案▲上海商會給證試用有效▲各地拒毒會試用有效▲專戒嗎啡金丹海洛因等毒鴉片烟癮輕一付用十天重三付用兩星期均能斷癮除根不吐不瀉痛苦無日飲食驟增精神煥發每付收回藥本一元本堂出售此丹已歷六十五年非似市上假藥騙錢

總號天津西門北首宣講所迤西　分號天津法界天祥市場二樓峻芝堂

咳嗽

樂山潤肺止咳化痰丸專治男婦老幼新久輕重各種咳嗽氣喘咳嗽秋冬咳嗽痰咳嗽癆傷咳嗽肺癆咳嗽每盒洋六角

註册商標　總經理處北平前門大街中段路東中華大藥房　天津單街子老德記大藥房

張家口中華又佛惠保定中英綏遠中西　順德中西石家莊信德恆太原五洲又隆　濟南五洲開封中法唐山中西各埠名西藥房均有出售　外埠函購另加寄費二角

天津法租界廿四號路

萬寶源

外埠函購加郵費一角五分

北平第三期愛國獎券　頭獎一萬元每張洋一元　分條二角十二月十日開

天津美國慈善香賓每張售洋一元每逢禮拜六開

天津福樂麗星期香賓每張洋一元每逢禮拜日開彩

防盲慈善獎券

每張售洋二元十二月四日開

香港西洋香賓三萬元每張二元六角十二月十號開

特種愛國券每張十元分條一元展期十二月五開

新票第一次　民益正券　頭獎三萬元全張洋五元　分條五角十一月廿七開

天津法界

聚元票行

新中央旁

◇外埠函購加郵一角五分◇

十八次　美國慈善香賓（星期六）　每張大洋一元　每禮拜日開

第三期　愛國　普通券　一萬元　全張一元　分條一角　十二月十號北平開

天津法事頭特准　防盲慈善獎券　拾萬元　每張洋二元　二十四號開

福

第一期　愛國　特券　拾萬元　全張十元　分條一元　十二月廿五北平開

又新到　英國倫敦大香賓　拾萬鎊　每張十元

冀北金礦之糾紛

四縣人民反對官商合辦　公司請兵彈壓武力進行

北平政委會准河北實業廳呈○設立冀北金礦公司○擬官三商七合辦○開採冀北興隆密平谷冀縣等四縣合礦一帶○迭誌前報○惟此項金礦○早巳該處地方人民集資探採○自去年官方初宣布擬由官商合辦時○四縣人民○事巳一致反對○此次冀北公司成立後○預備招募商股○迄無一人應暴○而該地民風强悍○對非法侵略者○絕不讓步○開冀北公司前日會呈由實業廳○以該地十紳實行把持○阻礙公司進行○擬請第一軍部派兵彈壓○惟廳方轉呈于主席後○于主席以各部家均負有防地職責○不准輕於調動○未准所請○一面於昨日呈請北平政委會核辦○至入民方面　於礦服所任大小倒海水事方○均有戒備○如官方不題一切而施中歷力時○則糾紛卽有擴大之可能　刻興隆縣全縣民衆○除繼續分呈中央及北平政委會外○昨日復發生實宣○表示誓死力爭云○（己）

博明工潮平息

廠方今日起恢復

博明織樂布工廠工潮○市黨部民訓科丰任楊立坦○於昨晨十時會同計會局代表張永康○工聯代表陶子明○召集工廠經理郡煥夕工人代表黨國才工何秉全　任黨部繼續開會調解○前經黨政當局所擬三項辦法○昨日又經修改○並增添二條○勞資雙方遂宗全發字承認○廠方由令日起節行恢業○茲將黨政當局調船○博明工繳勞資爭議解決條件如下○一一一解屋工人接工廠法發給預告期間工資○一查賬以到廠日期分別計算一○一二一自本月七日至十四日共八天○每日每人給房飯費洋二角五分○共二元正○一三一廠方

於十一月二十七日起恢業○最低服度須用舊工人四十名○由廠方接每照給工資○一四一解雇工人○無人發給川資洋六元小○一五一　論何時○廠方攤布營業時○仍一儘先召用舊工人云○一申一

電潮急待解決

◇邵華昨赴平訪張勵生◇

電車工潮解決時由省委張勵生等担保負青之京工期間薪水問題○經工會代表陶子明與張委員迭次接洽○雖粗具眉目○惟仍無具體決定○延岩不決○工人生活間題頗多影嚮○電車工會理臨會特派代表於昨日赴市黨部請願○當經邵華委員面允赴平代訪張勵生委員○請其迅子解決○邵氏接於昨日下午四時乘北事車逕赴北平○共謀解決方策○想電車工潮之餘波○日內卽可解決云○又關於花紅間題○公司華務主任林子香於前日特召工會代表張廣興等五人談話○直接交卅花紅間題○昨日丨會代表已將公司意見轉遠工人○此事約於今明日亦卽可全部解決竣事云○（卯）

考縣長今晚貼榜

▲…今日在女師全體筆試…▼

省府舉行第一二兩屆暨本屆荐舉縣長考試○除前日業分　舉行口試○擇定今日上午在天績路女子師範學院○舉行全體筆試○並由省府供給午餐非完集○不能外出○受試　長共計一百五十二名○昨省府業在女子學院○佈備試塲六室○由于丰席親自主試○前傳另有與試委員會組織非確○卽由審查委員會令員分任考試閱卷之責○此外並派定總務員將錫會等三人○指導員袁錫壽等十七人○散卷員張樹桐等八人　應務三人○由各應中調用○分辦考試一切事務○考試畢○卽由主試監試人員分別閱卷、評定優劣○卽晚榜示○預定本屆存暑○長取四十○○第一二兩屆選取者于名○須視考試成績臨時　定云（寅）

天津法界梨棧大街

順興香賓行

外埠函購加郵一角五分

北平愛國副劵頭彩一萬元張一元條二角十二月十日

天津英商遊藝香賓每張洋一元十一月二十六日開彩

倫敦大香賓五十萬　每張十元該票前三獎各有二十餘個小獎三千餘　十二月四日在法界

防盲劵每張一元

國民飯店當衆開彩

天津啓事

選啟者茲因敝號所售出十一月二十六號開之倫敦小香賓此票係在英國開彩內路程遙遠對單一節由開彩日計算須得一個月餘始能輸入中國到時必爲奉卜以便顧主檢閱不悞

公務員懲戒會

高法院於日內成立

河北省地方公務員懲戒委員會○高等法院自奉令後○卽積極籌備○然中間因省丰席之互調　致延數月　迄未成立○于丰席蔣任後○省府担任之各委員○均早爲推定○經高法院呈請司法行政部核准○剌巳得覆令邀准○高法院決定於日內卽組織成立○以負實際懲戒之責○據高法院負責者語記者○懲戒委員會○一切組職條例○均依照司法行改部所頒布者○至懲戒範團○祇限於公務員之荐任褫○會址卽附設於法院內○內中職員則由高決院適派書記二人　專司　切縛寫事項○每月經常費　規定爲百餘元○此ヶ北平亦另設一懲戒會○因參員尙未派出○成立期仍高遙無期云○茲令本省公務自懲戒委員會○經司法行政部核准之委員○披露炭下○陳寬香○李廷後○孫（霖○張耀○十紹毅○本紹言○一以上六八均爲高法院所推定者）、謝宗陶○穆玉棻○戴常饑○半金藻：黃曾元　一以上五人爲省府及各廳所推定者、○（辰）

第一粥廠增加開辦費

△請新任公安局長甯向南氏爲常務委員

△天津慈善事業委員會昨日召集常會

天津市慈善事業委員會於昨日（二十六）下午三時召集第　　常務會議（到者全體委員○公推張春華王曉岩主席○張政組錄○茲"決議案錄之如下○一主席報告上次常會事項○一一一紀錄○一二一趙副委員長報告臨時會議救濟難民各情形○略謂本會約共用八百餘元○原經商定發會担任二百元，外餘由市府撥呈○刻止交涉○寶支洋數○不日報請撥還○一三一捐副委員長○等告分發各粥廠開辦費○及煤米收項一切籌備情形○一四一報告爲到文件○一一一市府秘書處函廣山西水災救濟會函送捐卅轉請學爲勸募○一二一北乎穀成民衆一校函送籌款戲券文一件○一三○准各坊長一請增加賑票文七件費一四一第函粥廠函請增擬開亦一文件○一乙一討論手項○一一救准各坊長函請增加賑票○普施

濟等語○俟應如何辦理之處○卽希公決○斟全市各區調查完竣後冉行彙案在酌辦理○一二一本會經費用定冬販期間開支浩繁○應如何規除○設設籌補之處○郎希入決○數市府撥助一百元外○其不數之後由販欵料行借欵○俟冬賑結束一定出數目再行設法撥逐○一三現本會租址房利○擬每月六十元支於經處處要求八十元究應如何八付之支卽希公決○決議○可接會十元一付○一面設法尋覓永久山址○災四一准市府秘書處函爲爲西水等救濟會函送捐册轉請廣公勸募案因○臆如何辦理之卽希成決原學保留○一五一准北平毅答民乘卽校函送籌欵戲券應如何符復○退希公決○與本集宗旨不函函增廠回○一應一孫鎖一粥廠公請複決開辦費增如何辦理曰希照○○一請准予增加二百元卽行撥○七一查前公安局

王局長原爲本會常務委員○現既巳雖職○自應改推新任甯局　担任○除巳函請特救告提請‥決○昨決諱通過至六時散會○又該∴昨發出捐啓文云○敬啟者○寒天凜列冊褐一痛∪斯承水地淒○其有生之良方巾∩本會合全市紳商之力○爲普濟飢塞～謀○極力∴施○需欵皮鉅○惟自惻綿薄維期　厦一ㄦ○深盼衆力同摯○偉普航之廣波○素仰台端仁懷在抱○胞興相依○撫恤飢塞吉名久著○用特附上捐册一份敬耐鼎力宏施慨于腸功○或義票先頒或仁　代募同囊善舉共揚仁風○聚勝成袞功德無量○並懇迅賜頒施卓集善欵　不惟全隔貧黎深荷大德卽同仁等○亦至深感激也○專此奉懇並頌大安云○（己）

延嗣醫院

專治男女性病

男子…陽萎早洩夢遺急慢性淋病以及一切花柳病症

女子…月經不調久不生育赤白帶下子宮炎等一切婦科病症

胎前產後各種疑難病症

院址 天津福島街中原公司後

電話 二局五四九一

時間 上午門診 九時至下午九時出診隨請隨到入院隨時

院長 袁掃梅

產婦科主任 高曼涵

淋濁洗療液 專治男子五淋白濁婦女赤白帶下

大特色 不打針不服藥不痛苦

保證 農商部化驗 商標局註冊 內務部褒狀

假目每瓶二元五角每打二十五元 洗療器男用七角女用四元 外埠加郵寄 說明書函索卽寄

分銷處 北平大柵欄華美藥房 前門大街中華藥房 太原五洲藥房 各埠大藥房均有代售

周龍光甯向南

◇昨日因公連袂赴平◇

天津市長周龍光○近因王一民案○奉北平政委會電召○於昨日上午八時乘平浦快車離津去中○定於乍日再行返津云○又新任局身寧向南○茲因接收事務○除司法部分多生枚節外○大致就豬○失於昨日下午二時乘∧車由津赴平○報告接收情形○至平方派員調會于任內所控各節○開定（星期一二）津云○

關外天寒將士衣單

◇王建平來津催辦棉衣◇

東北民衆抗日救國軍第五十五路第三混成梯隊戶令王建平○昨日由前方來浉○因任惠譬軍衣莊定製棉軍衣一萬套○特來作取○記者訪陪於惠中飯店　擬設關外義軍甚爲活動○日前日軍任北鎮朝陽附近與日軍激戰數久○我ヵ傷亡四十餘人○佇廣日人三名護偽二十七校○多係滿陽兵工廠所造○此次奉命來平○係因攻組○因

訃告

不孝鴻圖等罪孽深重不自殞滅禍延

顯妣倪太夫人痛於民國二十一年七月七日（卽陰曆六月初四日）巳時壽終內寢距生於清咸豐庚戌年五月二十四日寅時享壽八十有四不孝鴻圖侍奉在側不孝鴻基供職監察院開電旋里親視含殮卽日遵禮成服謹卜於本年十一月三十日（卽陰曆十一月初三日）巳時發引合葬先塋叩在友誼哀此訃

聞

恕不另訃

孤哀子邵鴻圖 鴻基 泣血稽顙

齊衰期服孫冠雄 冠武 冠文 冠民 泣稽首

族繁不及備載

幕設河北玉田縣磚宮屯本宅　如蒙賜唁錫以哀詞輓聯請寄交

北平前門外打磨廠天泰店　天津河北大經路宸中旅館劉（處）

玉田縣德泰號　南京監察院收轉

城西謀殺案

—男子手足細綁被人勒斃—

五十五路所屬各梯隊直新整理○此後各該隊有實力者○鰴歸第三混成梯隊改編○現奉逐軍民衆總指揮部指定臨檢縣所屬木橙一帶爲臨時集中地點巳由織部樹委本部參謀長貴盛総負青改編○本人來津係以現任關外天寒○兵士倘着單衣○目前在津定敵棉服一萬套○係西窩縫惠豐軍衣莊承做○迄今匝月○倘末晉齊○特借總部交際處長金長三○及本部軍需處長傅恒瑞來津催取以便趕送前方○王氏並疋今　晚車赴平○向總部報告防務及請示改組事宜云

城西大卞莊子○東南張姓旧地○昨（二十六）日上刈發現無名男子倒斃○鄉區三所電知法院請臉○由自檢官帶同宋吏員到驗臉明○該屍年約二十餘○身穿白布褲掛各兩件　青洋褂子未穿鞋○脖項有灰在襄腿一條勒着○雙手倒細○兩足亦爲灰襄腿細紲○頭上有礙鴝七處○顯係被害身死○由地方孫玉山○領屍推埋云○

好厲害的軍匪

公然在北寧車上行刦火併

有高機點年二十二歲　張宗興年四十二歲○二人皆爲東光縣人○乘北寧火車　關外來○帶行李多件○車わ軍糧城乪○上去軍衣匪四名○聲保檢查○將張高二人捆號後○由車上推下○車上四ㄅ因分械不均致起爭打、內有一匪名別金聲○年二十二歲○奉天人○亦被紱鄉於車下○經北車路警皆見　將三人救起○卽∗高張二人指控○復被推之人卽刦匪行刦云云○當將三人一併解送天津地法院訊辦云○

牙科專門家宋雨亭先生

宋君雨亭在小松崎牙科醫院服務垂廿年對於牙科各病及鑲補手術得有特別經驗完整美觀與眞牙無異現宋君自行經營在中日交界華安大街東頭泰安里二十五號營業各界有患牙病而欲得到良好成續者幸勿失之費用低廉手術敏揵各界患者注意爲幸電話二○五一六 介紹人劉髯公啟

三俠劍

明清八義 不許轉載翻印

張杰鑫作·董樞權修·劉子濟孫雲樵校正 (八六)

賢老太太與衆位姑娘，自然就把火兒壓下去了，您那大年紀，誰也不好意的駁您老面子，勝三爺當時到了內宅，見了童氏太太，口稱嫂夫人在上，小弟勝三拜見，禮畢，納頭便拜，衆位姑娘與少奶奶，俱都過來與勝三爺道萬福行禮，勝三爺叫道嫂夫人，林士佩不能捉住，無日了解官司，永泰一死，抛下嬌妻幼子，誰不悲傷，令郎與蔡建章乃翁婿之情，幾乎遭毒弩攢身，命喪隱賢山，若非有人相救，二少寨主白後早死於半路，捉住蔡建章也不能把他置於死地，看在您兒女親家與他死去的夫人之面，誰也不能把他怎樣，拿張德壽林士佩最爲要緊，其次捉住王占鰲，以報他離間您骨肉至親之仇，衆位姑娘少奶奶與嫂夫人成全勝英，用胭粉計，無非逢塲作戲，童氏太太與衆位姑娘見勝爺那大年紀，誰肯駁回。童氏太太說道，全憑勝三弟處理，於是後宅衆位姑娘，就算答應了胭粉計之事，勝三爺說道，還得叫我白兄長作爲外援，童氏太太說道，悉憑勝三弟調度，衆位姑娘們誰不願早與勝三爺完了官司呢，勝三爺謝過了童氏太太，剛要回歸東跨院，劉氏娘子叫道勝三大爺，別人都應了您啦，我旣然來了，就是爲辦這件事來的，惟有賈明佔我的便宜太甚了，他扮男掌班的，叫我扮女掌班的，這成了什麽了，我去可是去，我還得難爲難爲他，現在我由江寧府帶來一個大坎肩兒，是葱心綠的，勝三大爺您叫他把這個綠坎肩穿在身上，勝三爺當時也不好說什麽，遂說道，賢任媳爲救老夫，多受委曲吧，遂轉身形出了內宅，來到東跨院上房屋中，叫道賈明賢侄，你趙大嫂子，叫你穿個綠坎肩，賈明說道，勝三大爺，他們祇要去，叫我怎麽辦都行，我不但穿綠坎肩，誰不認識我呢，我還得想法子，另行打扮一回呢，賈明說道．每位姑娘一輛車，每輛車一個人趕着，叫銀龍與金鳳姑娘赶車，叫我舅舅于爺與銀鳳姑娘赶車，叫袁龍與紅玉姑娘赶車，叫南俠王老大爺與劉鳳闌姑娘趕車，石爺在旁說道，鳳闌姑娘不用南俠兄長趕車，老夫願往，以報火焚清風樓之仇．賈明說道，石大爺您要趕車更好，萬無一失，劉翠霞大嫂子是與我一輛車，他扮內掌班的，我扮外掌班的，叫千里追風仙童華龍充作唱手，也跟我一輛車，南俠王老大爺趕我們坐的這輛車，再叫黃叔父與趙得勝扮作担梳粧箱的伙計，黃昆點頭說道，我父子願往，賈明說道，還就算全安置停當啦，惟有菊貞小姐這輛車沒有人趕，在坐的老爺們自己打算吧．按說我勝三大爺派人才對呢．賈明說完了，母狗眼直看羅爺，羅爺一笑說道，賈鏢頭你算對啦，這輛車我趕行不行，賈明說道，願者上鈎，凡事不能強求，外面衆人把角色都安置好啦，賈明吩咐王宅的家人，趕緊去買油粉，姜黃，枝子，各種顏色，把姜黃熬成了水，給衆人擦臉面，也有用油灰抹臉面的，各人辦個人的顏色，完全不用本來的面目，大家先行演習，裏面的姑娘們，由趙秉臣之妻劉氏翠霞訓練，描眉打鬢，各穿班子裏的衣服，略略演習一番，琵琶，弦子，胡琴，大鼓，應有盡有，這幾位姑娘長像眞似花枝兒一般，再一打扮好

育興賓固本片

眞正德國扶陽舉藥續加以珍貴藥料配製成片故其效力可靠功能發陰健陽久已馳名歐西各國專治先後天虧損部失能精竭陽痿夢遺早洩老年精衰少年早婚切隊憂暗病服此片後精力充足返老還童靈效無比胃脾甚多頹者必須認明『德國怡京寧太藥廠育興賓固本片』以防假冒每盒二元

此片乃採自植物精液復經提其消毒滅菌手續純淨藥質

百揆忌煙露

此藥不吐不瀉不寒不燥凡春夏秋冬四季服之均甚相宜準能頂癮準無痛苦準能忌好白面癮阿片癮嗎啡癮巴比那另癮保管特別有效決無不良之患也每瓶大洋二元函購均加郵力二角匯內付款須用掛號信否則失落不負責函購信寄天津小站大東藥行經售處天津各生春陽單街子太和堂東門臉保太和廣太和北平東四牌樓東路北三和與奉天鋪樓南中西藥房張家口中華藥房唐山新立街中西藥房德藥房濟南小緯六路太仁堂太原府三晉藥房石家莊新天津報分社順德府南關永盛秦邯聚車站永盛泰青島金鄉路太和春磁州建新軍衣莊開封五洲藥房鄭州苑陵街廣德公司山海關海北書局秦皇島會友書局保定府歐亞藥房太原府五洲藥房彰德府公聚昌

德臣氏 西法斷癮

專門包戒鴉片嗎啡金丹海龍音以致多年老癮用最新法治本戒除十二小時斷淨本院戒煙期內概無限制親友隨便望看三日回家四天出院若年高體弱或身有職務或婦女不能外宿將癮敘明配藥水一料在家自戒六日斷淨如發生他病本醫担任調治並立善後保單

救苦金丹 駢名各省勿用賫叙每付洋一元每打十元▲北平代銷 打磨廠西口內義成厚▲東珠市口路北廣盛隆 西長安街路南三順和▲東四牌樓北口路東廣順公 張家口春和玉唐山中西藥房勝芳鎮振華醫院 總號天津北馬路西首 分號法租界泰康商場 永德藥房代售 東南城角復記東馬路青年會迤北天順報房

北平分設 前門外石頭胡同中間路西十九號接洽

鴛鴦種子膏

此膏分鴛鴦二種男貼鴛膏功能滋陰補腎生精壯陽主治腎虛腎寒陽萎不舉精關不固夢遺滑精子嗣艱難等症一經貼用強生殖增精力滋陰種子女貼鴦膏功能調經養血溫煖子宮主治經血不調時多時少趁前錯後經期腹痛赤白帶下四肢酸軟腰腿無力容顏憔悴久不孕育等症男女同貼不但瘳毖關相暢美互生且能返老還童強身種子眞乃男女幸福之媒介也每張一元外埠函購另加郵費二角本號藥目全書函索附郵票二分即可奉上

總發行 天津鍋店街中路南 老太和藥莊

增元票行

電話三局一四三三號 天津法租界二十四號路 外埠函購加郵費一角五分

本號又中 倫敦大香賓 CA一二二三〇 十月十一日開 四馬誌禱 得主速來取洋

新到英國倫敦大香賓 頭馬五十萬元 每張大洋十元 十二月廿六開

天津華洋防盲慈善壹萬元 每張二元 十二月四開

天津英國慈善香賓 頭馬二千元 每張一元 十二月十一開

天津英商怡和小香賓 頭馬一萬元 每張二元 十一月卅開

天津英商游藝香賓 頭馬一萬 每張一元 十一月廿六開

吃素請到六味齋 法租界小食堂旁

寶隆票行

天津法界廿七號路北洋戲院對過 函購加郵一角五分 外埠函購勿寄鈔票

新到 倫敦大香賓 頭馬五十萬元 每張十元 十二月三十一號開

天津英商怡和香賓票 每張售洋二元 十一月三十號開

二期愛國券 頭獎一萬元 全張十二元 每張一元 分條二角 十一月十號開彩

最近開獎 華洋防盲慈善券 頭獎一萬元 每張大洋二元 十二月四號開

香港西洋公司 愛國特種券 頭獎十萬元 全張十二元 分條一元 十二月十五號開

天津美國慈善香賓 香賓票每張洋二元六角 每星期六開 十二月一號開

高等芝蘭雪花精

此桶專花氣來芬芳滑而不膩潤面不燥常年用之容顏嬌嫩好時無豈可目此一價洋一大中角六洋瓶角瓶四分小五洋二角優待今爲起見主顧一律三種八扣

成大藥房城製

地址天津法租界天祥市場斜對過電話三局二一九三號

美容必備

請……用

本外埠各大洋廣貨店均有出售

優美國貨 老牛月牌童顏霜

品質……完全依科學原理配製故品瑩玉潔其香味芬芳耐久

功效……潤膚益肌治斑去垢能增進皮膚新陳代謝的機能可永保童顏玉貌

價目
大號每瓶四角五分
二號每瓶二角五分
三號每瓶一角五分

華北總經理 天津法租界二十九號路 企興津號

五女七貞

俠義小說之二

（周坪鏡作）（劉子清孫雲橋校正）（七九）

不許轉載翻印

千嬌女給宰了，殺完方天席之後，這口刀並非實刀，剛殺完人鮮血淋淋的，他也不擦抹，提着刀就走進來了，在李俊的面前一站，帶笑說道，姓李的你看，我這是爲你殺了一個人，李俊把臉往下一沉，說可惜你大爺人稱多寶太歲，又號瘟癟道人，在蘇州府佔山爲王，不屬第一也屬第二，讓你這萬惡的淫女，汚染了他的名姓，俺李俊乃是堂堂的英雄，豈肯應你那下賤的事情，來來來你就把我殺了吧，千嬌女一聽李俊，是萬個不休，不由的氣往上一撞，啐了一聲罵道，不識抬舉的東西，說着舉刀就要往下劈，忽然聽得後窗噗哧一響，鑽進一個秃葫蘆來，就看那個秃子，一縱腰就跳將進來，那位說啦，一個腦袋有多結實，怎麼能把窗戶撞開哪，這在上回書就敘述明白了，這個窗戶檽並非是木頭的，原是麻秸兒的，所以一撞就進來了，按二俠雖然善詼諧，可是總能保守俠客的身分，在玩笑的場中能動口，可決不動手，千嬌女一看這個秃子，長的像貌清奇，一身短衣襟小打扮兒，看他的那個來路，一定是李俊一塊兒的，千嬌女也不言語，他是遞刀就扎，高爺往旁邊兒一閃，一抬腿踢在姑娘手腕子上，把刀踢飛，要論武術，別說是丫頭，就是丫頭他大爺也不成，高爺復又一腿，把千嬌女踢倒，一上步用脚尖兒把他的腰眼兒點住，一個婦女，那還能掙扎，爬在那裏一動也不動，這時南俠也由後窗戶跳進來，過去先把蠍子尾張祥鬆下來，這就是俠客作事，凡事都要公平，先救其友，後救其親，當下張爺把蠍子尾張祥解開，

高爺就對張祥說道，張大兄弟，你拿個繩兒把這個丫頭綑了，張祥說道，您怎麼不綑呢，高爺說道，我們是男女授受不親，張祥說我也不是娘們呀，你們怕男女授受不親，難道我就不怕麼，高爺說道，不然，你乃是渾金璞玉，我們俠客有這個忌諱，張祥不得已，才過來解下丫頭的腰巾子，把千嬌女綑好，然後把姑娘的綉絨刀，拾起擦了擦血，揣在自己的背後，這可不是張祥愛小便宜，這也是暫爲防身的利器，然後高爺又用手一指，對張祥說道，你再受點兒累把這個丫頭拉出去，和方天席的死尸擱在一處，連那個死丫環三個人一順着一擺，一生二死，就叫他們先在那兒忍會兒，張祥那份兒壞呀，他把千嬌女拉出來，放在方天席的切近，正和方天席臉對臉兒，高爺一看不由的笑道，你眞壞極了，你要照這個樣兒辦事，你的肉還得往下掉，張祥也笑道，我決瘦不了啦，現在我就瘦的像蠍子尾吧了，就在這個時候，就聽前山一陣梆子響，高爺說不好，頭裏響梆子好像是要鬬竹弩圍人，張爺說道，不錯的，這一定是小太歲孟發的竹弩隊，園住咱們人了，咱們快去援救吧，李俊說救可好救，我身無寸鐵，張祥說看起這個來，就虧了我撿了丫頭這口刀，要不然我也是手無寸鐵，高爺噗哧一笑，說這就是吉人自有天相，你看，說着用手一指地下，說那不是還有一把單刀嗎，李俊一看果然有一把刀，原來玉獅豸方天席的刀，李俊把刀拾起來，也顧不的拿刀鞘，南蠻俠張爺在頭前帶路，四個人一同就出了頭道寨子柵欄門，出了寨門

花柳專家 六零六針藥

愈永不再犯 如病不好原錢退回 眞正德國藥

瘡瘊子膏 專擦男女生殖器瘡瘊 外埠函購一元

請你先到別處扎針，如病不好再來本院扎針，立能見奇效，即知醫藥精良，本院現由德國購來大批六零六藥針並血淸針，定價從廉，專治各樣花柳大症，保好病，二元四元六元十元廿元至三十元，三次瘊子掉落，五日除根，每盒八角

天津南市廣興大街廣興里 廣善醫院

僑兄鑒：函悉，買兄尚未來平，將君處已去函電，其他各方亦在積極設法，希勿急，惟盼兄速回或從速回信，以免家人懸念 —— 堅弟啓

調氣開胸 舒肝丸

肝鬱串痛或生悶氣鬱火上升頭暈目苦身酸痛日久氣血衰弱面容枯瘦百病叢生平肝養胃健脾調氣多進飲食之聖藥輕

此丸靈效准確久已馳名功能開胸平肝養胃調鬱氣舉凡此病原由心胃不足肝火鬱悶勢必旺或思慮操勞傷神或胃虧過度或肝火入悶氣不消以致肝鬱不舒胸膈堵悶膨悶脹滿兩脇舌燥或食後倒飽吐酸水打疙疸肝鬱氣串週生無論男女氣逆不舒等症服此丸順氣開胸服半料重服二料痊愈每料十二付二元五角

立止滑精 養腎丸

面黃肌瘦腰酸腿軟週身無力心跳氣短此丸滑精當日立止保腎固精養氣補血安精神氣爽之聖藥也輕者一料保好重三料

凡得夢遺滑精之病最屬緊要此病皆因腎水相耗精虛火濕寒妄動而精關不固以致夢遺滑或精無夢亦遺每月有三五次失治易生百病或青年破身過早以致犯手淫交流精日久頭暈虧勞癆中代血或治過多次無效可速服安神強壯身體增加飲食氣血充足週身有力全愈永不再犯每料十二付二元三料五元

完全保好 淋濁丸

一切淋病屢治不好屢服中西各藥永未斷根者請急服此丸輕者二付重者六付能完全保好除根如若不好原錢退回每付四角六付二元服法另有詳細仿單

此丸功效如神服之立竿見影藥到病除專治各種淋病無論淋白淋黃淋紅或毒淋濁淋火淋或撒尿精管刺痛或尿前尿後代白或帶紅或精糊馬口或傳染婦人淋紅淋白赤白帶下

男女耳鳴 耳聾丸

熱上行或因病後損傷氣血或從耳底瘡轉生耳鳴耳聾一切耳病屢治無效者請君急購服此丸輕一料保好重二料除根每料十二付二元三料五元服法另有詳單

此丸非常功效乃本堂精心秘製絕方敢稱全球獨一無二非我自誇服過者均贊藥或病除之奇藥也專治男女遠年近日耳鳴耳聾或因怒傷肝腎虧虛火上升或因槍砲震驚或因肝

總售處 天津大春和堂藥莊 南馬路榮業大街北口內坐東

注意 外埠來函購藥用掛號信郵票匯票均可代價外加寄費一角

外埠代售處 石家莊同樂街新天津分社 正定新天津分銷處 秦皇島瑞昌號 張家口東關街雙興成 彰鹿新天津報分銷處

夢年氏 女經丹

幼女經閉乾血癆 症產後虛損子宮寒冷久無子嗣小症大盒五角等二角加料一元

主治婦女經血不調赤白帶下經來肚疼時來時止前後錯亂面黃肌瘦腰酸腿痛午後發燒飲食不思

女經膏

調經養血散寒暖宮強腰健步增長精神每貼五角函購加費二角天津北門外協成信北平崇外上唐刀胡同永美堂大柵欄華家

奇效丹

神妙專治男女大便下血紅白痢疾每付一天七付一元 社口石歷 秦皇島寶山堂 天津北門外協成信

肺癆專家 董緹庭

肺病亦名結核危險之病分三期咳嗽代血晨咳無痰胸脹疼四肢無力爲第一期咳嗽黃痰午後冷燒一夜間盜汗兩顴發紅心虛氣短臥一側爲第二期大汗重咳特燒昏迷譫語泄肚爲第三期患者二十歲上下最多中老之年較少另有痰喘咳嗽倒涕哮喘喜坐惡臥氣短面黃視若將死鄙人對此二症頗有研究特有專長用最效藥針治愈無算藥針大針十元小針五元喘針二元門診上午號金一元出診下午日法租界三元八角英租界及華界四元八角河北六元特一區六元外埠另議日法交界秋山街德元里對過董緹庭病診療所 電話二二六六三

沈少山 敢稱治淋神藥 淋病一盒藥

有人證明此藥無效一准包退原錢專治新久白濁下淋精神馬口好洗尿管痛擦淋後偏堅腎虛老濁經年不斷用過千方百藥不同之男婦淋洗濁擦射無效此丸祗用一盒立止奇方非有淋確注包後小食二元大盒四元有病之性慢性醫生研究此藥實完全無不但不除根且負責任函購加郵費

天津總售處 久春堂藥房 東馬路十年天瑞堂 法租界新旅館西廿五號 北橋立街

永保 林濁明珠 斷根

惠民藥房

陶久不愈乃淋濁分五極而淋由雖作一二多其大深胃國有之婦久愈新濁根弊各洗淋除珠鏡津天燕樂昇平往西走路南

總批發處 天津代售處 稻香村 忠生春 豫陽 解州 青 天津法界森記稻香村 北平華美太村 唐山中德 原三晉開封中黃鄭州 麗華順德道生石家莊 信德恆保定中外藥局 張家口中華濟南華歐

總發行處 天津黃緯路 閻氏製藥所 電話北局五〇〇六號

強種丸

市者補藥雖多而求每付少許立奇效之精華，腎，推此功能遺之強補精，丸丸，用貴重藥眠生務育，服，天一郵，票打代價十元盒心九以及補，每內付少許不公功人員，五處，張一，元售代角，五二代房

加潤氏藥鋪昌西藥房 天津代售處 瑞記 泰康 同昌 大同 稻香村 開封 徐州 蚌埠

總店天津北門外 支店法租界 元興茶莊

茉莉花香

黃山荷茶香嫩 鐵葉大方香濃 雙熏大葉香厚 京莊小葉香醇

花柳病專門

根治淋病梅毒各種電氣特備各療精密顯微鏡驗各種六〇六淋病六百函索附郵票一分一紙限 本省一產婦科由女醫生担任時間上午十時至下午七時地址法界一號電車道綠牌電話三〇四〇三號三六 保愈康診治所

本藥房經理念年功效鐵証
咳嗽之症關係最重若不速治愈日久變成癆病甚至見紅失音而夭壽者皆輕視所致此藥最靈最速名曰肺中寶無論咳嗽痰多哮喘及痰飲

留心假冒　止咳化痰　肺中寶　無效可退　天津中外大藥房北門

宿疾吐血服之立見奇效老年人服之永無痰迷之患每盒一元六盒五元試驗包二角五代售唐山中美大藥房皋后店中西藥房滄縣普濟生

購者注意眞正久春堂的
驅香化血丹
神奇效驗早爲各省馳名現在雖有多家假冒但均不能與人治病奈何是藥專治婦女經閉不通三五個月不見氣裹血塊肚脹形成鬼胎病疾肚腹不下婦女一切雜症病與用一付立下三付育病化爲血水保險付元氣不傷破血化胎孕婦急服每付二元加料四元包治完全保好

保險停孕丹
婦人最危險者莫過於生產艱難血暈血迷或因產育過多身體虛弱每一受孕卽感多病實與婦女生命大有關係防此危險此丹一盒可停孕二年不受胎病之苦乃爲婦女延壽仙丹小盒三元大盒五元另有詳單

乾坤化癥膏
此膏力能攻堅化塊降癥血生新血破癥結化積聚化男子血腹中硬塊小兒大肚痞婦女氣血塊腹痛白帶經閉病塊一貼此膏血痞腹軟由軟化消百不失一貼小三元中貼五元大張拾元函購加郵費二角

天津久春堂
總號新旅館開設日租界北立興街卅五號分設法界梁棧西邊將軍衙門內天瑞堂久春堂藥房分設南市東馬路京報房代售處大興公司日界均有代售本埠北加郵費附二角電話購藥直接五分立卽答覆函購信問病

王芝琦二次起事又失敗

民團起出匪槍百餘枝

夏津通信○夏津著名匪首王芝琦○在今年夏季極盛時代○聚有匪徒七百餘人○快槍八百餘枝○內中一人使雙槍者甚多○故縱橫東臨十數縣○然至八月中間○終被曾北指揮趙仁泉一鼓掃平○匪衆死傷百餘人○餘嘗逃竄如鳥獸散○匪首王芝琦將其槍枝子彈埋藏十餘處一俗名捕槍一○並在某某莊村寄存現洋數萬元○自己扮作將商○在天津北平等處遊覽名勝○且能學止風雅○如同文人學士○莫有知其爲匪者○忽於本月初旬由津同家○又招舊部百餘人○重整旗鼓○大肆搶架○擾亂十餘日○又被民團擊敗○轉又東竄平原一帶○詭計多端○出沒無常○昨經該縣北鄉民團○探明王莊常窩地點○連日搜查匪賊○覓由各村窩家起出王芝琦所埋槍械一百七十餘枝○一方民衆無不稱快云○（一聲丙）

綏遠出境糧稅

實行減輕一半

綏遠通信○綏主席傅作義○以綏區穀賤傷農○曾與平綏路局商妥減輕運費○並電請開綏主任飭寨北關核減出境糧稅○以資救濟○茲悉北關主任爲體恤綏遠民困○特將出境糧稅減輕一半○偉圖挽救云○（一七）

中央憲兵部

派員考選憲兵

灤縣通信○中央憲兵司令部○爲將來擴充服務便利培植憲兵基幹起見○經呈軍委會北平軍分會並函河北省府轉令各縣協助○茲在河北各縣考選憲兵二百名○茲探悉招考人員已考過二十餘縣○錄收一百餘名逕京○現至寧河豐潤灤州昌黎等縣招考○除任各縣府設報名處外並於塘沽公安局設報名分處○有志投考者可於本月廿七日以前逕往各報名處報名候考云

一幅新陞官圖

寶坻通信○本縣官產局長與道遠另有他就○總團官產總處委牛斌接充保衛總團長○缺由巳辭職隊長王炳鑫育德公局長長曉洲縣長張星垣○獅遠安長考取馬劉職日副總隊長一區安局○考取文隊長張○爲遠員督察員補充俊洲○分隊委○職遺公隊○王教練員楷員呂彬保榮升並委二隊長辭○以之缺額○以外局韓督察員趙楷委賢二委○分任張錫庭爲該局督察員補充○現均已委升云（元丁）

王大美匪將肅清

▲榆林關一戰土匪大敗

蔚縣通訊○白草窰電話消息○十五之閻通王大美股匪○經第二百二十一團連日迎擊○匪業已消滅大半○昨一二十一夜團長帶隊追

捐款一百元

援助東北民衆

洛陽快信○行都援助東北民衆委員會新近收到中央捐五十元洋五元○又訊○府文官處常務委員十元○洛陽各界抗日救國會指定十元○又各商會會商物資須購各商家標牌在西商號○貨律須購劉○○洛陽悉該省立一班學生仇視日貨○商洛茲行各家○班業畢○一長日本學校前切到前設學式開試驗課○不無觀參備○該班學生有違者○應有○遵照開課云○

至榆林關○與匪接觸戰約二小時許○將匪打散○生擒匪徒七名○打下肉票二名○第八連得步槍十一枝○手槍二枝○第十二連得步槍一枝○現在第九連亦得步槍十四枝連在村○任馬安橋得（想）第四連日在村○駐紮○待命（必丁）不即解決云

醉漢遇刦匪

▲因不捨錢小命嗚呼

定興通信○城南十六里西章村農民董玉廷年二十八歲○本月十一日赴楊村售賣棉花○得價洋十二元○在楊村忽遇本村人王志德○二人遂在楊村十字街口○飯舖飲酒吃飯○始行返家○酒過度○天交四點○土匪二人行至北村○被匪○圍阻索洋○數遂將王所帶洋十二元如數交與

風行各省已有數年歷史見賜謝國貨之均獲奇效不待敝號贅述對於戒烟有萬分把握凡吾人能在服務期間平穩忌好需藥費不過幾元自面大烟全斷冲無效每服二元加料二元二元計退錢△每瓶二元保完全斷冲無效

遼寧國貨

戒烟甘露

生春陽國貨藥房寓日界旭街石路北洋德華醫院汽車行樓上△駐津寄售處各家稻香村

各地短訊

▲團改組（深縣通信）○深縣唐

因分家產行兇

△三人同時被捕

通訊○縣東門外七十餘歲嫗○李氏年已孀居○本縣李某於先因五○病故均有子二人○○不知何因分○從李貴產理料不分○○其姪孀婦李某於二十日早向李產○亡甚李家○遂以鐵尖刀挑傷○突將李某之○三人起跑當處○李某跑○三人被防隊當日便被拘捕○轉送縣法院○李某兄弟文干等二人○押送縣府公安局

勒死族姪案

△吳觀治執行槍決

東光通信○本縣東區吳莊吳族姪吳家產殺死○經該管局前○奉縣府准令出殉○月前破案○提衛保齡一拘押○縣長○今年一判呈刑案獲○在此節方上中縣甘日執行槍決（光丁）○於本月○正法執行觀身

賭徒刀砍孀母

▲兇手被獲收押縣府

安平通訊○蠡縣城裏王子街住戶王僧保○年四十五歲○性好賭博○近因於縣鄙西品大留村輸洋一百元○負贏戶逼迫○意欲回家○賣房除欠○母不願將原料受孀○清○攔阻○一決○持刀於昨日○如負叔還叔○十七日成兇一時憂忿竟將孀母砍傷○當警士六榮趕到一○抓獲○後經公安局押送縣府訊辦云（作丁）

該匪性情兇悍○持槍去南逃不○酒洋元○董玉廷○不交即將董打死○後二匪將十二元搶去（嘉丁）

▲奉區保衛團團正程郁文提出辭職後○卽由三區人民選該縣正武○李超前已於委員委十一月十日就職○李某前進以民團正程文超提出辭職○

▲省街式禮關設銀行設立銀行○分並行○秦皇島銀行籌設○簡巳皇島總長經報請本省分行○各界均認可曾經於二十日○平昌正海關道北

▲韓前府鳳收押○巡合公長被控○押○告安分張偕保駐○將村所讎○該財長遠○巡○情民長事屬侍長○禍鳳戌○提縣志山到長任○縣楊縣日

▲泊出案買取長○私河私帖文甚集聚人○該私小○成販賣帖多有來○傾二帖販該○海陽人家不某警處○不無少者他○少力○○方堂信○免經由官○毀壞○該取家鎮○戌○方處締○南所任作官締

▲馬官劉同王○局局長長○易人○任調前任局長由舊任○事劉河縣滄縣○衙門秘通州書信○○○遭官產局長協令由

▲二人被兵擊斃○匪首大著名匪頭肆名擊斃○被捐匪首○十五日○將該遊組第三身邊○劉烏丹子商彧尹民○匪長害者聚○本月十餘○並無後首○匪已被方

▲於長民照由局十八長奉令○長○請任鄭○該業長劉輸轉局長前任設所○建設局長任○通信○一厰日前工○厰長廠設局

律師高鏡寰代表華順棧李保民啓事
啟者頃據李保民君來所聲稱彼等於本年十一月八日租安河北大街門牌三百○五號開設華順棧○前該棧由和棧房主三和棧明租字華順棧經理業已一切手續清楚○前與華順棧業主毫無關係○自和棧與華順棧債務無○以後華順棧前代表三和棧所有一切債務以及遠來事項均與華順棧無涉○特此聲明○所有各項三和棧舊欠者○務向三和棧是問○北馬路三才里○電話北局六九七號

▲欲購批本報小說者注意
本報爲杜絕翻版起見特託北平支社附設書報接洽批購○各種武俠小說價目外總社相同請就近向北平社址前門外煤市街胡同電話南局五二二八號○（○）本報社歡迎三俠劍正劍俠圖

▲曾因車行事政治見○取消○已再以捐局量○衛致此進再○檢查事行催○各界定所縣通信○反○費乘對○本縣前來○辦○論無

▲縣親視察○防特○衛對團○防於家視察○團○務乘縣極坐保結戌○汽車爲總信○注意○本縣每日各前往劉精

▲來男瘧發性病○非乾燥性瘡疹○現青○流一年○繼色○瘡者有亦紅○初皮有○難十急○性磁瘡遍○週發過之於人○死亡生猝通○多經點○名○連醫以五○亦城內係照瘡死（此戌）

▲昌案該一只○罰無○○該案報到○保號販赴至連號該縣軍第局長本年賠款二十元○又將二千○已將三十日案放○將該款經過○今正副一如數交（賓戌）

▲第三區公長安對調分局○二局公長○分年全安仍三到分局任職以調保侍長○自由縣公署本縣劉白城縣一區縣長調往第三服務○三本劉鄭公對長○該局長○與王縣長繼續情誼

▲長防以鐵業張嚴禁烟賭○患未然計○以此故○特出示通知嚴防○烟賭○一般小販云○爲此公安局

又除一大患不難平靖云（賓戌）

匪擾四縣以良鄉為中心

△焚殺搶掠無所不為
△廿餘村鄉民逃走一空

良鄉通信○縣南竄上村一帶○於本年八月開曾遭重大匪劫○幸經北平南苑駐軍一百四十六團士兵及本縣各竄保衛闖丁聯合徃劇○始將匪擊退○近月來相安無事○不料於十九日復來大批匪徒○約衆三千餘○較前更行加厲○各村鄉民逃走一空○來良濟難者不下二百餘戶○今將難民所述匪區之情形報告於後○縣兩大陶村○於十九日夜忽來非徒五百餘人○鄉人因匪勢甚大○不敢與畝○村人省逃走一空○農人紀厚臣因逃走未及○被匪擄去○匪因來人數百○只綁一人○太不合算○乃與火焚村○因村八逃走一空無人撲救○延燒約二十餘家○牲畜糧草全村一炬○損失數目現倘未詳○聞紀宅人票索洋二千元○但伊家非富有○恐不能湊此匠欵○二十日晨○匪徒約二百餘○由竄上村北上次藥匪掩埋之屍○沿路見人即打○傷人無數○匪徒揚言○誓報八月之仇○與上次被難匪徒粵恨○非打平此畝十村不可○見鄉人富者說票○貨者即將人開膣取心○與上次匪祭鬻○故無論貧富之人○爭先逃雜○昨日伊等與肖場公安局探與間詢匪勢○據云○該股匪徒約有三千餘人○估據地東至宛平縣境○南至涿縣境○西至房山縣境○以良鄉為中心○被害最雷村計大陶村○小陶村○窰上○買家河○幸家莊○鮑家莊○雪營等村○該匪正在與涿縣張房溝股非聯絡○故近二日未勤手○該匪等如聯絡成功○捕馴則更不易○因該支亦有三千餘人○局長趙闕亭○現巳往縣請援○侯伊回自有辦法○但該匪非一二日所能劇滅○你等穴居野處○終非久計○倘被匪獲小命鳴呼○不如往平靖處暫行逃避○侯匪平滅後再行返里○故吾等相孝來良云

一立丙一

劉桂堂餘匪

△將由井陘竄獲鹿元氏
△大軍集平山日內進剿

獲鹿通信○第六四九團前日開抵靈壽○劉桂堂餘匪開信逃避井陘山中一節○一已誌本報一○六四九團奉黃旅長命回防發偷○不料

劉匪被駐井陘二十九軍堵擊未敗西行○台山中無法久住○決意南竄擾鹿元氏○劉被密探訪實○電告各方派隊前往痛剿○六四九團奉令已於二十三日早七時出發午後一點抵平山○查平山縣城墻上有所請各縣保衛團丁約千餘名把守城門甚嚴○過有行跡可疑者檢驗扣留○駐軍為六四八陶第三營○第五旅騎兵團開抵陳莊鎮守○黃旅長擬再闕六百五十團一營加入會劇○午後由平山分別電呈上峯○定一二日內協力進劉○此次不達到目的決不同防○想劉匪日內不難肅清云○一金丁一

新官場現形記

徐劍膽著　禁止轉載

（三〇四）

生道，方才我不是同你說過嗎，學堂是買賣生意，仟憑你才如錦繡，你交不上學費，總然考中，由是進不了學堂，反過來說；只要交上學費，你的文章狗屁不通，也能考中，進入學堂，這個理你還不明白，那可興成是無用之輩，只好是窮死為止了，小崔一聽，恍然大悟，不禁點頭道，明白明白，於是他就拜托何先生，替他投考了法律學堂，果然高中在第五名上，小崔一看，還才信服何先生何所說不處，從此入學讀書，五年卒業出來，自想當法官不行，就想看挂牌當律師，又經何先生指導？把家裏地變賣了，就到北京貨了一所大房子，又作了繼身人皮．披在身上，於是便成了一位律師老爺，說也真怪，立顏就有八托他出中，照直說，沒有二年，掙了一家產業，就居然在北京成了個著名律師，如今郭大麻子，明他請到家中一商量，再一瞧這張字據，確實是小關的親筆不訛，遂說這事准可打個上風官事月可有一樣，必須先禮後兵，郭大麻子道，何謂先禮後兵，崔律師道，這張字據上寫把二，底歸還，現在是二月二十發的日期，還沒到月底，容到到月底，你們先派人到他家聽去找他要錢，迷我三次，他如若不見時，我再給你們寫呈子告他崔欠債不還，屢討不面，有意拖額，怕不把他押起來，然後我們再去指定他的不動產，由官家拍賣，五千塊錢，一文也短不下的，郭大麻子一聽，很是有理，當下計議好了，散開，就等二月底到關家要賬，第一次是叫楊八姐親自房找，那時管八司小關都沒在家，只是關三太太一人，聽設楊八姐來找自已兒子，便對門去八說不在家，給回發走了，第二次楊八姐同着郭大麻子來找，仍告訴他不在家，郭大麻子道，為別家上那兒去了，門上人說我們不知道，郭大麻子便在門口，大於閑話道，我們找他不們告事，因他短我們太太的錢，他若是老不見面，那可別說我們他顧交情，可要告他了，你們告訴他，我們後天討他的回信，反正這件事情，打算就這樣不露面完事，是不行的，門房人見郭大麻子長了個凶氣滿商，又穿看一身破軍衣，

▲恭頌陸軍獨立第十六旅旅長繆公開源德政

竊自陸軍獨立第十六旅旅長繆公開源率部開抵敝鎮甫經兩月全旅官兵均和藹可親對於應用物品公平交易牲畜谷草且日所需隨時發價絕不擾及民間一草一木秋毫無犯紀律嚴明刻屆多防官兵下道巡邏不分曉夜途使宵小斂迹萑苻克端匕皀得以不驚閭閻頗以安堵非我繆公馭下有方我團營連長等稟承上峯意旨幷關饬民間疾苦局克臻此不特此也我繆公對於地方治安既如此深刻注意對於官兵軍紀風紀尤時切森嚴郎如每有公益之事無不力為襄助或積極辦理來茲雨月有如夙好全鎮商民臚懽忻慶悉以為似此軍民相安軍參四著為敝鎮自駐軍以來所來有也民衆於謳功頌德之餘無以為謝謹昏報爐以誌愛戴之忱

武清縣第六區紳商民衆公頌

月宮跳舞場

日租界旭街

天津唯一的高尚娛樂之月宮跳舞場！有八大特點，地點適中，佈置幽雅，舞時長久，地板光滑，舞女美麗，舞術精妙，酒水價廉，侍候週到，一時間一下午九時至夜三時，一票價，一門票二角，舞票一元四張，一地址一日租界新明戲院前樓，電話二二四〇九

遊藝消息

▲本日（二十七日）廣播放送節目○早○天津劇○臨時報告○晚○北平廣德樓○高百歲○趙艷秋○三進士○

代郵

▲聲甫兄鑒來津未遇念萬見報所▲速示住址士伯樑啟

▲楊宇航字濟舟前騎三旅參謀知者請函塘沽泰安棧李維揚頓首

打倒一切咳嗽

仲友文清痰止咳保肺丸久已風行海內遠近馳名無論男女老幼所患新久輕重諸般咳嗽痰喘等症服用仲友文清痰止嗽保肺丸十五分鐘內即將咳嗽打倒喘定痰消立杆見影百服百效決非別家所售斂肺留藥之可同日而語也專治秋冬咳嗽肺熱咳嗽肺癆咳嗽無痰乾咳痰中帶血夜不安眠五癆七傷各症每瓶一元每打十元

北平大柵欄華美大藥房　天津單子街老德記　保定中英大藥房　張家口中華大藥房　石家莊亞麗大藥房　太原華英大藥房　歸化中西大藥房

東方電影院

（河東特二區大馬路）

（今日開演驚艷戀情哀國巨片）
（天夜演奇情纏綿婉艷片）

冒險救情人

日場下午三點　夜場下午九點

（散座八十大枚　童子十大枚）

新明電影院

（日租界旭街北首）

今天日夜准演飛劍奇俠國產片

江湖廿四俠（四集）

電影閉幕加演滑稽跳舞幻術

環球藝術團

新中央影院

（法租界綠牌電車道）

今天日夜演全部配音實地攝製

上海血戰史（後集）

探照燈○射察陣地○飛機隊擲彈○坦克衝鋒○直車○機關槍○密雨暴烈○票價一律一角

春和大戲院

（法租界馬家口）

麥曉舫　李麟亭　白玉崑　七歲紅　馬秀峰

今早場　美龍鎮　金錢豹　牢獄鴛

今晚場　麒麟村（全部）

北洋大戲院

法租界馬家樓

麒麟童

●今日晚場●　封神榜（二本）

●明日早場●　全部雷峰塔

●後日准演●　封神榜（三本）

●現已售票●

明星電影院

法租界廿七號路

（今日開演）（天夜演）

全部歌唱對白哀怨國產巨片

楊耐梅　宣景琳（合演）

上海小姐　小楊小樓翠花

准二十一日晚場登台

河北電影院

河北大胡同

（今日兩場）（天夜場）

日場三點半　夜場八點半

故宮新怨

詩情畫意　悅目賞心　滑稽穿插　亦莊亦諧　瑰麗崇宏　精彩絕倫

新新電影院

法租界綠牌電車道

（今日三場）（天夜場）

（科學理想巨片）

愛爾賓杜　約翰佳瑞　馬裘瑞懷（主演）

五十年之後新世界

（早場）　安涙漫娜史

光明電影院

法租界天增里

（今日三場）（天夜場）

日場三點五點半夜九點一刻

氷面滑稽大王　巴斯祈登　最新傑作

情賣不開

上平安

南市東興大街

有聲電影

（今日兩場）（天夜場）

早場三點半　晚場八點半

飛機大戰

飛機之多多於蒼蠅　空前絕後　戰爭之烈　機聲槍聲砰砰亂響

皇宮電影院

日租界福島街

（今日開映）（天夜映）

●妙齡女郎　銀壇太后●　克拉寶麗白華

●電影皇后●　琵琶黛妮兒

三明星協作

滿城風雨

●注意下期●　醫驗人身　●精製新版　與衆不同●

新欣大戲院

法租界天祥四樓

本院特別啓事

啟者敝院現由同德坤劇社演唱戲劇所有電影暫停一俟大戲期滿後繼續映演中外有聲佳片特此聲明

寶恒鞋店
棉鞋 大減價
天津東馬路崇仁宮

雍正劍俠圖

武俠小說　不許轉載翻印

（常杰淼作　蔣軫庭修　劉子清校正）（二七）

緊，平常的武術還用不着了，這一對雙縛頦乎小龍抓有三尺三的鋼鍊，後邊帶着挽手，這對碧眼神縛老人家成名就仗着這對軍刃，要不然因爲什麼他老人家叫作鎮西方長臂崑崙呢，就因他老人家使的這對軍刃，這對雙縛並不甚大，也就在盌口大小，上面有鋼簧，五把鋼鉤乃是純鋼打造，全憑的是這個練兒，練兒能夠綳的住勁軋的住鋼簧，要眞正讓他抓上扣住，任憑你有多大力氣也跑不了，故此老人家成名皆在於此，老人家的招數，行前就後忽左就右，吞吐撒放撤步抽身，在未動手之先，老人家早已把主意拿妥，誰知道雲台劍客燕雲風的武術精奇，一共他們師兄弟是三個人，他的大師哥可就是劍山蓬萊島的那個方俠羽翛，燕普排行在三，他的師弟就在雲霞道士杜清風，要是論起來方俠羽翛的武術身爲劍客，在這一套書裏面上八劍之中，能夠贏了他的，也不過就是有限的幾位，至於燕普雖然說比方俠羽翛稍遜一籌可是也還差不多，惟獨雲霞道士杜清風那可就差的遠了，雖然差的遠衆位俠客尙不是他的敵手，由打這裏一看，可見得燕普這個武術高的多了，動手之間老人家手中一對碧眼神縛走開了，就好比兩條銀蛇相彷，雖然說是練子傢伙，舞動如飛只聽得帶定風聲嗡嗡山響，可是聽不見這個練子的聲音，燕普手中掌住這口寶劍，長有神出鬼入之能，一面動着手一面思想，就憑于成這一對碧眼神縛眞稱得起叫招數絕倫，這也就遇見我燕普倘若是換一個旁人跟于成動手，不過也就是三招兩勢必得甘拜下風，一面思想一面招數加緊，寶劍如飛似舞成了一座劍山，老人家于成再一看自己的碧眼神縛再想往裏面進招，勢比登天還難，自己無法只可以看關定勢封閉躲閃，閃展騰挪並不進招，燕雲風他一看于爺不往裏進招，他這才暗含着佩服，果然于成名不虛傳，這才叫眞高，他這個地方才叫對，知進知退方爲俊傑，可見得他是個老成幹練，只顧他們兩個人動手在梅花圈的上面，把雙龍鏢棚裏面的諸位俠客，大家看的俱都是如痴如呆，沒有不稱讚燕普本領的，各豎大指讚不絕口，動手之間大概有三十多招，也有個五六十手，猛然間就見于成他老人家的招數，對於還招未免透着遲慢一點兒，北俠客秋田看罷，不由得吓了一跳，口中說道，諸位看見了沒有，老人家的招數透着遲慢，倘若工夫大了，必落下風，燕普眞狠心毒，如果老人家失神，身帶重傷那還了得，倒不如諸位給我看着點兒，我秋田親自登梅花圈，我會會這個燕普，把老人家換下來，可不知道諸位意下如何，這句話未能說完就聽旁邊有人答言，口中說道老哥哥，你老人家不要忙，愿本是雙龍鏢棚的主人，如果你老人家要是首先登梅花圈叫燕普豈不小看我們大家，待小弟前往我會會燕雲風，如果小弟不成老人家再上梅花圈不遲，北俠聞聽此言留神觀看，發言者非是別人，正是常州府的賽判官飛行俠，苗澤苗潤雨，北俠看罷遂說道苗大弟既然如此，就請即速上梅花圈把老人家于成替換回來，遂苗爺聞言趕緊站起身形，由打脇下摘下他老人家的那口紅毛寶刀，刀鞘于衙着俟二爺一，

北門外
裕昇茶莊
生意最老　作法最新　貨色最高　定價最廉
電話五局二四八八

化堅袋
不用服藥針灸　腹中積塊自消　此藥係純用攻
飯後歡化之藥借酒氣香味之品引入腹中直達病所數日後由堅而軟由飲而消所以男女老幼腹中一切氣塊血塊塞塊食塊纏瘕積聚小兒大肚疳等症一經蒸熨立見奇效用藥後不誤作事毫無痛苦　價目　輕劑四元中劑六元重劑八元　用法詳單函索即寄外埠函購加郵費二角
第二期奇取　第一名醫士　王子萬
寓天津河北黃緯路東口三號

壽星牌　清肺丸
功能排除宿痰的停積制止新痰的發生所以治新咳肺癆有意想不到之奇效　價目每打二元每五打八元外埠函購款到即寄　本埠各街各大商埠均有代理
天津東馬路官銀號　大同藥房發行
（濟南三馬路大同志代理）

痔漏　包愈
政府衛生局化驗註冊效力神速痔漏藥水善治遠年近日痔瘡有小肉疙瘩日久生管流黃水流膿痛癢難忍或時好時犯或脫肛便血服此藥水再能將老管子化爲膿水臟腑濕毒濕熱全與清淨自然痊愈輕者一瓶重者兩瓶準好無痛苦不急口不悮事一概吃七天每瓶一元如不好原錢退回官准痔漏科大醫士王傑慈見病外送二十四種痔漏脫管錠函購加郵費四角
寓天津南馬路袁家胡同對過偏東路南松善堂啟　認准字號以防假冒

性
劇除陽萎　腎虧遺精功專　生殖雄快片
改造生殖壯陽補腎立桿見影性病功專改造性病有九牛二
最使身體不但生育無望性慾之隨之減少虎之力奇效見效當時無害身體凡患腎虧陽萎早婚色傷房事過度精關不固精竭夜夢遺精神疲腦弱一切血虛症服此片培元氣補精少增多精滑能固誠強身體之妙藥也每瓶大洋兩元四角三瓶大洋六元
▲每售處天津河東大馬路福華藥房

德國醫學博士包爾登　秘製清肺止咳丸
此丸久以馳名遐邇不僅善能清肺化痰兼有養肺喘之功見效之神速尤稱特長
（主治）老年痰喘　肺癆乾咳　痰壅氣喘　傷風咳嗽
價目每瓶一元　每打十元　試服包二角五分
中國總經理處　上池館大藥房　天津北馬路東首路南　電話二局二三二一號
外埠代理　北平前外華美藥房保定中外製藥局太原晉安藥房五洲藥房唐山中德藥房西安良濟藥房鄭州麗華藥房各埠著名藥房均有代售
購者認明琴鳥商標庶不致誤

無異母乳　澤民代乳粉
碍時勢必擇物以代之此乃重要之問題非特有關嬰孩之身將來長大能否壯健亦有所關此粉準諸生理調劑適當確與冲服喫養嬰孩滋養富消化易大能代替人乳久服自能健壯嬰孩適宜且老年胃弱病後失調及婦女產後皆宜調服每罐
育兒之法固以母乳爲最良但因母乳稀少或母體有病等障體與壽命抑日人乳無異以肥胖美麗不但一元每打十元
總發行　惠民藥房　天津南市平安大街由燕樂昇平往西走路南　經售法界森記稻香村　馬路仁昌線店外埠唐山中德藥房張家口中華濟南華歐保定中外藥局

德國老牌　陽痿奇藥　壯陽育嗣寶
興奮元火之歲有補精血本元之妙凡先天不足酒色虧耗青年早婚慢犯手淫夢遺滑精頭暈目花性慾減退等症服後通血脈充陽道健精力更能種子老年服能使身體健壯興補腎壯陽靈藥每瓶一元二角
總發行　惠民藥房　天津南市平安街由燕樂昇平往西路
經售法界梨棧森記稻香村廿六號路森記稻香村唐山中德藥房北平華美太原三晉鄭州麗華張家口中華開封中英石家莊信德恒函購加郵一角
陽痿原於先天不足兼以酒色過度損精敗神若再失調理必促壽限此丸無

估衣街東口
吉順帽店　公記
新張特別大廉價
本莊因新張營業爲提倡門市推廣銷路起見不惜工本精造海龍貂獺皮帽呢絨便帽紗緞小帽各種坤帽以及男坤大衣特別大廉價如蒙惠顧無任歡迎
電話二局二六四七號

沈山明發少
偏墜疝氣丸
專治男子寒疝氣疝小腸疝氣左右偏墜腎囊腎子濕涼腫大小腹抽痛堅硬腎囊累甚至非帶卡子不能行動名醫束手仙方失效服此丸一料保好無效准管退洋全料四元小料一元天津總售處日界新旅社北橋立街久春字法界廿五號路函購加二角

健腦　固精　補力超羣
周製心腎丸
榮養百脈創康復之體苟操思勞心淫色過度皆能耗血傷精環之功用如飲食無味體瘦身倦行動心跳夜眠不寧心煩易怒鳴眼花夢遺滑精精寒精薄陽萎早洩尿後反濁虛淋久濁腎囊濕氣腰背酸痛筋骨腿軟等症本藥靈效卓絕凡少年勞心中年虧損服後和心腎生精血永無
腎虧各症每瓶一元二角
總發行　惠民藥房　天津南市平安街燕樂昇平往
經售法界森記稻香村唐山中德北平華美太原三晉開封中佐鄭州麗華石家莊信德恒保定中外藥局張家口中華濟南華歐購函

清除梅毒淋濁
淨毒血新
功勝過九一四
梅毒有三期初期淋濁下疳魚口使毒橫痃二期疥癬疔疽瘰癧痔漏瘡三期毒串攻上攻下筋酸骨痛瘋癱等症其病之因全由螺旋毒菌寄生血內專破壞若不根本清血則毒菌日生毒氣愈烈因之病症愈雜一淨毒血新爲德國出品曾經醫界公認其性和平功能速達全身血管將血中毒菌殺絕於三十六小時內使血液清新比之六零六穩妥簡便效力確實有之特長不論男女新久一律定價七元

歷史小說

明英烈

不許轉載翻印

（霽雲齋作）劉子清孫雲橋校正（五）

排開，六爺催馬擰槍，直奔疆場，高聲喊道，對面來將，通名受死，韓興莫里勒住了絲韁，收住了坐騎，遂說道，我乃采石磯大帥韓興莫里是也，你叫何名，常六爺說道，我官拜開平將軍姓常名遇春。韓興莫里說道，本帥坐鎮采石磯，不下二十餘年，久聞你的大名如雷貫耳，我疑你是一個項生三頭，肩生六臂，何等的一個英雄，據我看你也是一個，碌碌之輩，說罷將手中大刀向上一攏，將馬向前一帶，馬搶了上首，把刀向空中一舉，兩臂膀用盡了生平的膂力，照定常六爺頂梁向下就劈，常六爺一看韓興莫里的大刀來至切近，將手中這條戰杆向上一提，照定了刀杆之上，用力便磕，就把大刀磕將出去，常六爺將槍一抖，突突的亂顫，直奔韓興莫里的胸前便刺，韓興莫里一看槍臨切近，暗說不好，欲要閃躲也就來不及了，噗哧一聲，就將韓興莫里結果了性命，撒里佈花一看大帥被常遇春刺於馬下，這才撒馬搖刀，直奔常遇春高聲大叫，賊將休要逞強，你家副帥特來擒你，將大刀掄起，直奔常六爺劈來，常遇春並不答話，一看敵人刀到，將戰杆用力向刀杆上一磕，將撒里佈花的這口大刀磕飛，撒里佈花就覺兩膀震動，直震得虎口發麻，方才一怔的這個工夫，就見常遇春挪條大槍奔咽喉刺來，撒里佈花說聲不好，再要躲閃也就沒有那個工夫了，就聽噗哧一聲，鮮血淋漓，紅光皆冒，翻身落馬，死於非命，老姜布浪一看大帥副帥全都死於常遇春的槍下，氣不由己，勃然大怒，撒馬擰槍，迎面上來，高聲喊道，叛賊的賊將，好生大膽，說着話催馬來到疆場，一抖手中的戰杆，直奔常遇春的胸前刺去，常遇春一看槍臨切近，將手中的戰杆，向上一提，照定敵將的槍杆向下一打，口中喊道開，就聽噹啷啷連聲的響亮，把番將的槍杆，磕於地下，常六爺那槍乘勢奔番將的胸前便刺，老姜布浪說聲不好，方要閃躲，就聽噗哧一聲，鮮血淋漓，翻身落馬，三人全都命歸那世去了，這就是瓦罐不離井口破，大將難免陣前亡，常六爺他按演義說，是上方的大鵬金翅鵰降世臨凡，乃是神力，更兼三人貪盃水酒，這才死於非命，常遇春一見這三員番將，全都落馬身死，那些元軍紛紛亂竄，常六爺遂高聲喊道，士卒等休要驚慌，爾等若願投降，一概免死，如不投降，留下卒巾號坎兵刃等物，任憑你等自去，采石磯的三軍，一聞常六爺之言，全都齊聲的喊道，我等情願投降，常六爺這才將戰杆一攏，買平王威二人就帶領着這三千長勝軍與五百飛虎隊，來至帥府的門首，常六爺吩咐三軍將府門把住，無論何人不准出入，常六爺就在旁邊勒住了馬匹，候等着王駕千歲與招討元帥，工夫不大，就聽得三軍吶喊，戰鼓如雷，就見燈籠火把，亮子油松，照如白晝，人馬大隊，不下十數萬，保護着王駕千歲，君臣來到了府前，西吳王帶領着水陸二位大帥，進了府門，來至大堂之前，全都甩鐙離鞍，下了坐騎，衆兵卒向前接馬，西吳王與大帥諸將等，走上了大堂，就在當中落坐，衆戰將全都來至大帥的面前，各自報功，徐達就命軍政司，給衆戰將上了功勞簿，

西藏紅花液

採新鮮貨正藏紅花取其精功調經養血暖宮種子……［小字不清］

經來足化……每瓶大洋一元……天津四馬路……函購寄費二角

麗星號聚記 顏料靛水莊 照相材料

龍亭西箭道 電話二局二七三四號　北平前門外施家胡同電話南局五三四六號

本莊自成立以來向以誠實信用為宗旨所有平津兩號發售各種照相材料均係精益求精面購函訂郵寄迅速以期得主顧方面十分滿意為目的茲為便利顧客起見特設石家莊分莊關於照相一切用品無不齊備定價特別低廉如蒙賜顧請向各分莊就近選購可也　天津北馬路　石家莊大橋街裕盛胡同門牌二號

玉記灰煤廠敬告各界！

特別低廉價目每噸十一元正（零購亦可）腳力在內　售品處　南市富貴莊南口　電話二局一七七六號

本廠因感到冬季燃料與衛生兩係之重要特不計犧牲一切利益自運大批最高煤末自造一種最『經濟衛生之人工煤球』計分大中小三號火力强硬耐久担保無烟無味燒飯取暖均極相宜決非市間以劣煤騙人者可比茲為求各界普遍購用起見定價

新中國廣告社

專門代登長期短期各種報紙廣告　手續簡便 價目低廉

天津法界綠牌電車道恒安里四十六號　電話南局三一六八號

買樹者注意

山東省唐城北朱氏塋林頃擬去估易新但須由濟南清忠堂朱四堂出名如未經濟南各房族人同意擅行訂立買賣合同者概作無效各界未知致滋訟累特此通告

濟南 復陰 清忠 楓香 敬恕 堂朱啟

惠通祥參藥莊

本莊自辦吉林野山人參關東黃毛鹿茸花旗洋參暹邏官燕四川銀耳化州橘紅於濟野北戈製半夏西藏紅花交趾肉桂雲油厚朴百草冰片以及各省地道藥材無不齊備今為便利主顧起見在估衣街萬隆棧內另立門市部凡有批發零售特別價廉如蒙各界移玉賜顧不勝歡迎（浴館注意）本莊經售沐浴用品加細草鞋雪白絲瓜絡本莊注八啟電話二局三一六一號

法租界 摩登商店

冬季大減價！

新到各貨 定價特廉！

冬令禦寒品備齊！

最經濟的男女大氅

翻新的斗蓬！

—定價低廉—

電話南局三六二一六

癮滌

本藥乃由珍貴養身之品精製而成並不含毒質亦不含猛烈之品服藥時照常吸烟此癮能日日減少於不知不覺中即可斷淨且身體不受絲毫損傷癮斷藥除絕無流弊凡屢戒無效者或身體素弱者速服癮滌一穩安萬分

總批發處 天津特別二區福安街德靈製藥新氏藥房　本市分館處 共和藥房

價目 每瓶二元五角 每封七元　說明書函索即寄　外埠函購寄費加一

遺失聲明

茲有河間永信銀號開福實恒付五十號二百元五十六號一百元萬興公開恒利一千零零七號二百元計三只不慎中途遺失除掛失領款外嗣後無論落於華洋人手概作廢紙特此聲明

駐津永盛和啟

養心氣安眠丸

此丸主治男婦氣血兩虧心氣不足或因思想子女不能安眠日見形容瘦枯此病皆因思慮傷神過度男子心腎兩虧或婦人心血兩虧終日勞心夜不安眠本醫年細心研究揀選生精補腎養血安神健脾開胃數種藥品性和平主治補氣養心血固精腎能安眠或久病不愈氣血不足一身體軟弱夜時不眠必傷心血患者屢服中西諸藥無效服此丸安眠養氣血輕一料重兩料全愈服法另有詳細仿單每付三角每料十二付大洋三元

清毒大王丸

此丸專治花柳淋毒五淋症小便紅腫破爛魚口便毒橫痃聚精成瘡聚血成瘡楊梅入骨毒年入內或多年毒氣不淨春起倒發升頂升喉落地落後毒火上壯頭疼眩暈眼目紅腫發癢兩耳發鳴或傳染婦人內有餘毒不淨諸君如有以上各症速服此丸二付除根重者四付痊愈永不再犯每早空心服一付白水送下每付大洋一元

老少耳聾丸

此丸專治遠年近日耳聾或耳鳴耳濃耳痔因急怒傷肝或痰氣上擁或飽飯傷脾或上砲震驚或心腎兩虧虛火上炎或因病後損傷氣血或思慮過度火妄動以致頭昏目眩噁心兩耳風聲樹音服此丸大有功效輕者一料保好重者兩料除根每晚臨眼時空心服用白水送下不忌口不悞公事每付大洋一角每料二十二付大洋二元

眼科退朦丸

此丸研究多年專治各種眼科之症有因為肝腎不足有因急火上壯眼目昏花迎風流淚怕日羞光暴發火眼內外血絲紅腫障翳或瞳人散大或雲朦氣朦火朦或偏正頭疼以致眼珠作痛諸君如有以上眼科之症無論男婦老少速服此丸輕者一料重者三料痊愈每晚服一付白水送下不忌口每付大洋一角每料十二付大洋一元

洗臉淨面水

專擦男婦老少面皮黑暗氣色不正汗斑紅點酒刺雀斑或露一受風霜或血熱壯臉起小疙瘩白癬風粉洗臉後擦上常擦此水臉似荷花出水一般每大瓶大洋四角每小瓶大洋二角

瑞德堂老藥店開設天津

東門裏二道牌坊西賓藥號認明有單沖天招牌便是

外埠來函購藥多少加寄費兩角不足一元不寄郵票均可來掛號信為安

外埠代售處

原府樓兒底三晉大藥房　北京前門外大街路東永興長紙烟莊　唐山新立街萬寶錢莊　古冶林西礦務局協力公司　衡水縣五族大藥房　泰鍋店西包頭前街大德　吉林省城綢緞門外勝記梨窖　順德府南關永泰鍋店　石家莊西馬路　鄆城縣車站永盛　德隆成茶莊　醫署前萬春號磁莊　濟南府二大馬路緯四路東瑞聚成大雜貨店　古冶唐家莊雙義興雜貨莊　濟南商埠緯一路一百號延年堂阿膠藥莊　洋貨街范陽大藥房　秦皇島

◇新天津報星期增刊◇

◇歡迎投稿◇

凡民間飢苦○不平之鳴等事○本刊竭誠歡迎○即其他有系統之稿件○凡於多數人有益者○無不樂為披露○盡刊欄內歡迎短篇雋永時代尖端之小品○

◇徵求照片◇

本刊歡迎各地方之時事新聞照片○及古蹟名勝○著名書畫○美術攝影等照片○如蒙寄贈○請附詳細說明○並希書明住址○以便用畢退回○並寄酬金

蓓蕾

第十四期文化

◇蓓蕾社主編◇

通信處天津河北新開河省立第一師範學校為妥○

◀目錄▶

◇中國民族的由來

◇衣服的發生

◇姓

◇炮

中國民族的由來

慶凱

太古人民，從離開森林生活之後，濱水的打漁，靠山者營獵；完全指着天然物過生活○可是，一個地方的物產有限，然而生殖是無限的；人多物少，勢必遷從就食而離故居；這是自然的道理；亦是人情中所當有的事○我國的民族，當然也不能例外了○但是論者，各個人都不一樣；今就我所知者，述說在下方，以供才研究中國民族由來者的參考：

一，高原說　主張此說的人，中亞細亞的帕米爾高原是中國民族的原產地○以為若于年前為冰世界，後來冰解成洪水汎濡於天下，人類居高處驟避之，洪水退後，人類乃移於各處；遷移到黃河流域者，就是中國的民族了○但是高原的物產是稀少的，氣候是高寒的，不便於生活；所以此說不確○

二，本國說　中國的學者，多是主張是說的○西人亦多說之○希爾托有言曰：「謂中國民族，為自他處移來，毫無根據；以古書記載之可信者考之，伏羲神農黃帝，以迄堯舜禹湯，古昔帝王，莫不嶇起於黃河流域○」大英百科全書第十一版卷六有言曰：「在所有中國書籍中，並無記錄；足使吾人藉以斷定中華民族之來外國及埃及巴比命等說，皆想入非非之原理○」這樣的說法，又和自然的道理不合適了○

三，南方說　法人衛格爾等人謂中國民族，來自馬來等地○但馬來等地，氣候溫熱，物產豐富，人類的生活甚容易○又，假設中國民族自南方移來，為可不在長江一帶發展呢？有這兩個原因，南方說就不打自破了○

四，西方說　法人拉古伯思主張這個學說，並且他說：「古代巴比崙·為華族的祖國；西歷紀元前二二、二年，有那克黃特者，率巴克族東徙，遠族崑崙山脈以東○」那克黃特，大樞就是黃帝；巴克族就是盤古族了○但是德人夏德在所著的中國古代史上，已經把這個學說推翻了○又有說中國民族來自埃及的，但是據文字所可考證的，可以推至西元紀元前四七二一年上去；而埃及郤只能推到西元前四二四一年上○換言之；就是埃及比中國遲開化五百左右；所以這學說也不能成立○

五，北方說　創此說者，為美國亞洲考察團團長安得思；他說：「凡世界的大勤物，皆發現於蒙古一帶；動物既發源於此，則依勤物為生的人類，亦必發源於此了○」又據紐約博物院長學士彭曾在北平發表論文，謂：「蒙古或為原始人類發生之地；但必須待發掘之證明耳○」此論最稱新穎，前途亦最有希望○古代戈壁沙漠，倘為湖澤，印史記中所謂瀚海○氣候溫和，土地肥沃，故四足獸在此生長○但是，以後氣候漸寒而地漸猪，獸類不得不隨氣候及地勢而南遷；大概漢族之南移於黃河流域，也在這個時候了○

今日考古學家，尚聚說紛紜，莫衷一是，不能得到一個確實的結論○兼之吾人對有史以前的知識，過於缺乏，不能求獲滿意的解決○然據美人馬克卜「三百萬年前，北極一帶，氣候溫暖，哺乳動物生於此；某後，地勢漸冷，動物南移○」之說，及中西學者如此之學說，謂南下時，先對蒙古，亦理所宜○故說中國民族來自蒙古，實較他說理由是充足的○

最後，希望讀君諸君，多加指正和批評！

衣服的發生

新一

最初的人，和動物相同，裸體無衣○呂氏春秋上說：「禹治水至南部裸國，裸入衣出○」淮南子也如說法○可証那時人全是裸體，現什澳洲，非洲，南美洲，那地未開化的土人，也是裸體，這也是個証據○

後來，衣服的發生有三因：一，因有保護身體的需要○二，裝飾的慾望○三，因羞恥感情的衛動，實則那時天氣是熱的很，並不需要衣裳，不過是有衣裳後，人的抵亢力漸漸退化，而不得不需要衣裳○若說是由於羞恥的鳳情，則那時的人知識極簡單，和獸類沒有大分別，更說不到其麼叫羞恥，現在人所以不穿衣服而覺得羞恥的，不過是因為幾千年來的提倡，和習慣並致能了○那麼衣服的發生只好歸功於第二條，裝飾的慾望了；蓋無論何種動物全有愛美心，慮拳心，比如雄雞引誘雌鷄的時候，先要展翅，露其美麗雄狀的羽毛，使雌雞因愛美生惹心，又如羹樂時，禽獸因愛美而靜聽，而翠舞；又如狗打架時，形者揚眉吐氣，這不是虛榮心變？人也是如此，最初，人在身上雕成花紋，有記載的如，禮記的「雕題交趾」就是說離顯其額，捏以丹青，左傳的「斷髮文身」也說是南彎有雕花於身的風俗；又如唐朝有人在身上刻白居易詩，水滸上也有許多文身的人……○

後來，有的人穿樹葉作為裝飾，又有的人用鳥羽，獸皮，披在身上以為裝飾，後來因為羽皮披在身上很不便，把獁連起來，結起來，就成衣服的雛形了○

白居易的白氏六帖說伏羲作布，宋的皇圖要覽說伏羲作縲帛「野蚕織的」現在相傳黃帝妃西陵氏養蚕，與前中好像有衛突，實才陵氏的養蚕不過變野蚕成家蚕罷了，總之吧，這時己有衣料，而人有異正的衣服了○

姓

衣馨

上古的人，蠢蠢地過活着，不知道甚麼叫姓，氏○後來生齒日繁，在人們的心目中漸漸的有了親疏的觀念，於是平分出族類，姓氏便產生了○

相傳中國的姓氏，從五帝以來就有，有的人說古代的血統用女子徃下傳，古代帝王大抵從母得姓，所以姓字從「女」從「生」，這說法不十分準確○

古氏述得衆仲的話道：「天子建德，因生以賜姓，咋之土而命之氏，」由此看來，姓氏全山於君主的賜給，黃帝之子二十五人，得姓的才十二人，因為沒有功德的人，不賜姓，姓的意是生，以此姓為祖，相傳百世而不改，為的是明世系而別種族，旁支別屬，各自立氏，氏為標門第而用，姓有定，氏不一定，有的人以國名為氏，如鄰尊；或以邑名地名為氏，如伏羲長於風，燧人封他姓風，神農長於姜，伏羲封他姓姜，黃帝長於姬，神農賜他姓姬；有的人以官為氏，如司馬○男子稱名冠氏，女子只稱姓○

當時受皇帝的賜給的，有姓，平民沒有姓，只有氏，後來，戰國變亂，庶人可以為鄉相，如蘇秦，張儀等，原來沒有姓，他們便拿氏當作姓，姓氏便混淆了○

現在，男子稱姓，女子稱氏，恰和古時相反○

炮

雪萍

炮是現在戰爭唯一的利器，因牠能辭遠○在上古時戰爭，只是兩搏，後來短兵便是木棒，長兵便是投石，後來仍有人用石，如漢書說「甘延壽投石，絕於等倫○」張晏說過：「范蠡兵法飛石，重十二斤，為機，發二百步○」飛石也叫拋○「見文選注」○也叫礮○「見沈約的宋書○」後來，砈照的石磨，隋末李席的將軍礮，全是依此作的○

礮，這字在漢以前沒有○從文遝上間居賦「礮石雷駁」才有礮字，兩宋金元之際，才改名叫砲，言時候巳經知道用火藥了○

用炮最早的是采石○虞允文和金主亮的戰爭，虞允文以炮敗金兵，那炮是用紙作的，燃着後，鄉往敵陣裝，以燒糧草○金有震天雷，是以鐵為器，裏邊裝上火藥，元時又加以改良○

後來傳到西歐，因科學的幫助而進步得極速，一炮能打出幾十里，較原古的拋石員是天淵之別，在這裏我們不能不感謝科學的幫助：但是每一個炮彌發田，必須有幾十人畢命，我們又不能不咀咒科學了！

◻廻文賽◻

第九期揭曉○　　濟南張鴻儒作○

荀 9	■	絕 8	■	■	■	秦 4	■	雲	趙 1
羊	■	聲	■	界 6	■	始	■	■	錢
於	■	烟	香	牌	后	皇	■	■	孫
惠	下	柳	■	關	■	■	■	自 3	李
■	■	滿	南	■	■	春 5	堂	玉	■
冉 10	甫	皇	■	豫 7	■	秋	■	堂	打 2
有	■	都	城	讓	■	配	■	■	朝

△縱方
1. 百家姓一句
2. 戲劇名一
3. 宋朝俠義名一
4. 列國皇帝名一
5. 戲劇名一
6. 戲劇名一
7. 列國大將名一
8. 韓愈詩一句
9. 百家姓句
10. 賣人名一

△橫方
一、三國人名
二、香烟名「皇后牌香烟」
三、唐朝詩人名一
四、列國人名
五、明朝名妓名一
六、東三省鐵路名
七、戲劇名一
八、古人名一
九、戲劇名一

茲將塡中諸君芳名列左○

勝芳福泰和銀號同人○王夔生○張月仙女士○張秀仙女士○張鍾瑞○張鍾瑤○張劍爽○張汝誠○葛漁城聚和公○張素娟○張萱階○張逸馨女士○張韻樵○張子豊○張王慧圖○張鍾璞○張養軒○張汝苏女士○張汝芳女士○張汝桐○張敏忱女士○張汝虔○張理如○張蕙琴女士○張恪女士○大毛藍梱子○馬銘閣魏廣鈺○張顯卿○雪蕉館圭○張淑齊○景曦女士○張淑誠○張夢鸞女士○張暮俠○張曉江○張愛菊女士○張曉川○葛漁城益泰興同人○張錦溪○蕙立貞○郭智義○張孝昭○長城煤礦公司礦山部材料處○趙季雲○陸繼榮○曹俊甫○單爍東○

茲用拈閣法運得勝芳福泰和銀號同人○王夔生○張秀仙女士○葛漁城聚和公○馬銘閣○魏廣鈺○張養軒○張汝虔○張顯卿○一以上九名各贈郵票十分一○

分社！

新聞
職工在外招搖……來國寄到管理處……可以隨時糾正之
寫明你的姓名……注意本報定的記號……名認為本報通信員
金
一元以上……匯現款以……下寄郵票
掛號
寄款若不掛號……失了本報不管
注意
切勿寄來某人名……以免遺失誤之弊

國產專頁

茶

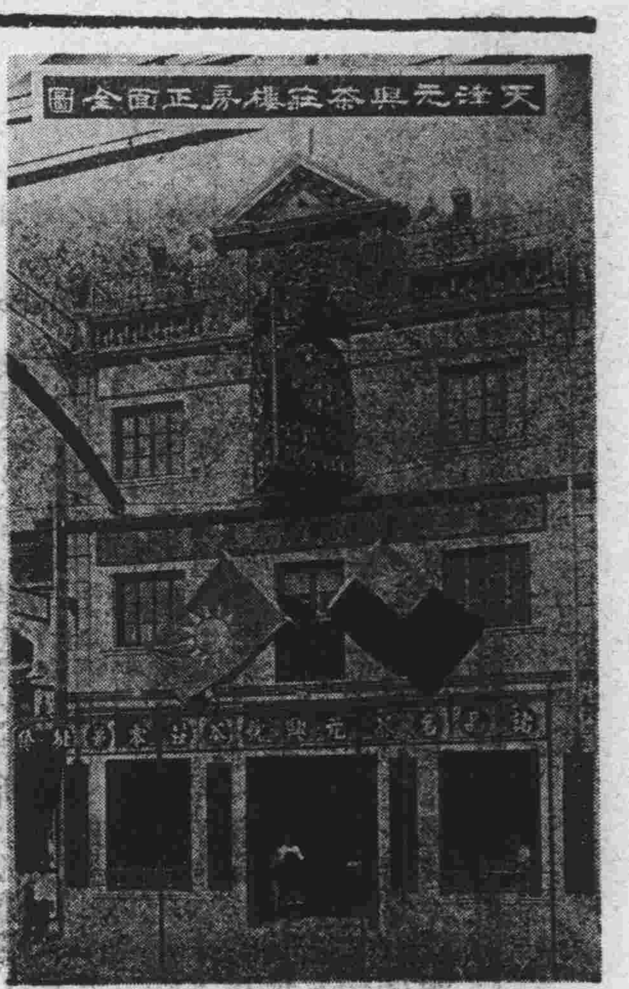

天津元興茶莊北門外總號之外觀

□茶業之沿革

漁青

我國茶之起源○有謂遠在神農時○有謂濫觴於周○有謂盛行於唐宋○諸論紛紜○莫衷一是○然茶產於我國○則遠在上古○似可認為時○茶為我國之珍品○傳播遍於全國○一般社會○飲用為祭祀之料○日常之飲料○茶業之重要可知○[illegible]

茶樹為野生○代○而知效用○推之茶業○漸為社會生活所需○由是茶之銷路○遂漸增加○[illegible]茶之為物○以高級茶品○有裨於身體○茶之出口○茶業發達○稅收增加○[illegible]

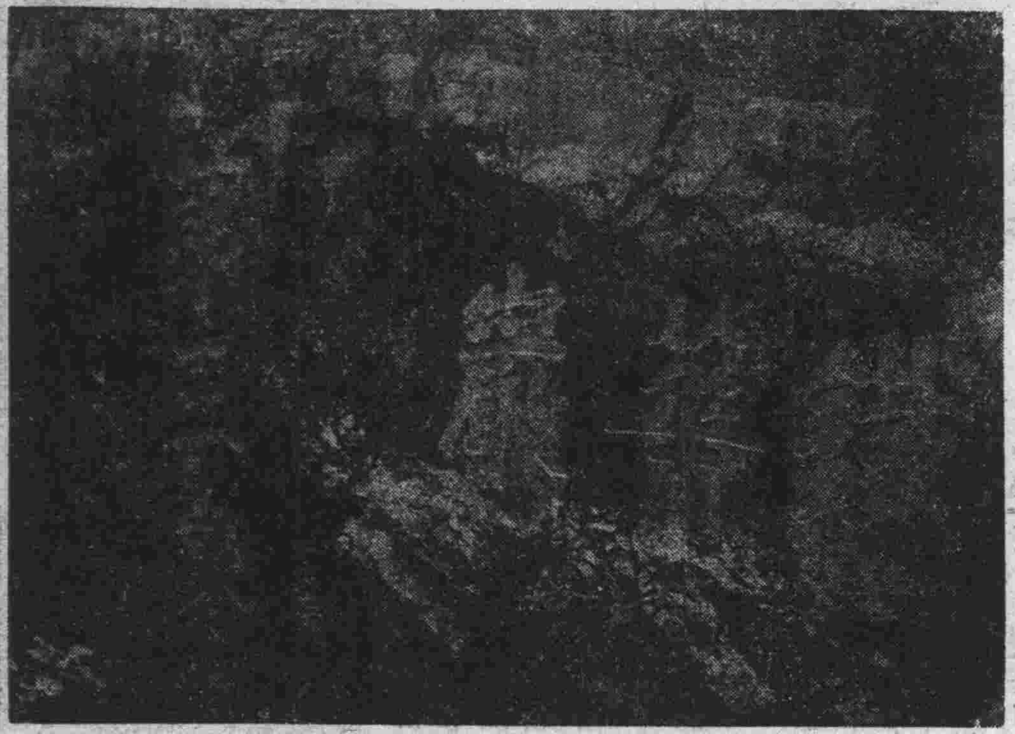
◇唐陸羽品茗之遺跡◇

[illegible]

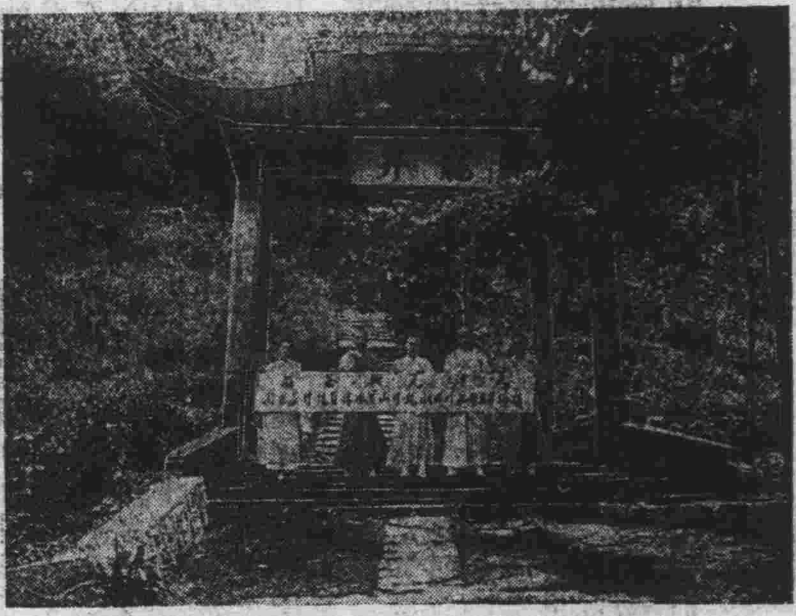
◇西湖龍井亭前之元興採買員◇

出隨於篩上○剔出殘花○只剩茶葉○入於茶之內○次之○故所製之品格高○然後再薰○此時花之香氣已吸入茶葉○四次花五次去水分殘○其時○一次必須三次○茶葉乃成○花香茶之上等者○

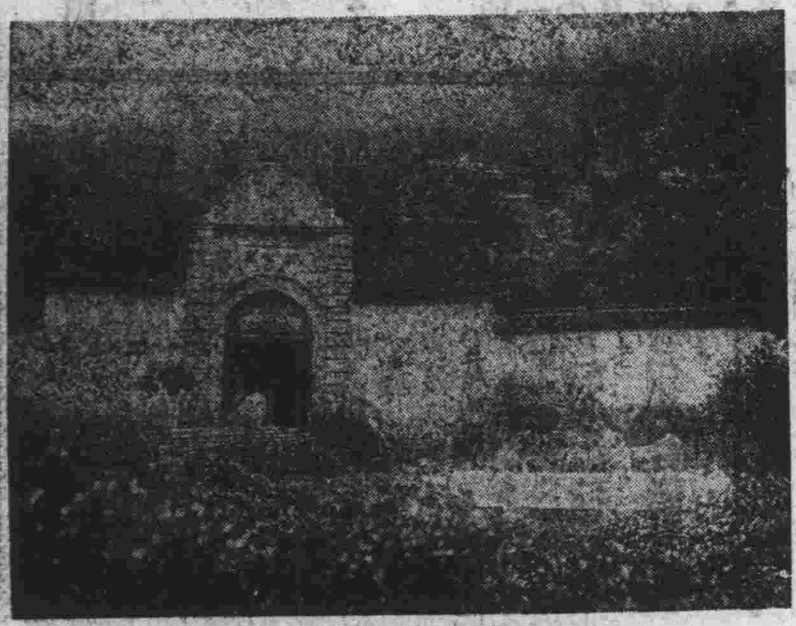
◇西湖獅子峰茶田寫真◇

□茶之瑣話

紹賢

茶盛於兩浙○建州之產○素白芽漸盛○近歲製作○

雖多故聘茶油○尤精○茗有飲之宜人○

□茉莉花茶之薰焙法

漁青

茉莉花產於南方濕熱之地○福州附近產之○每年四五月至六月○為茉莉花開放之時○[illegible]

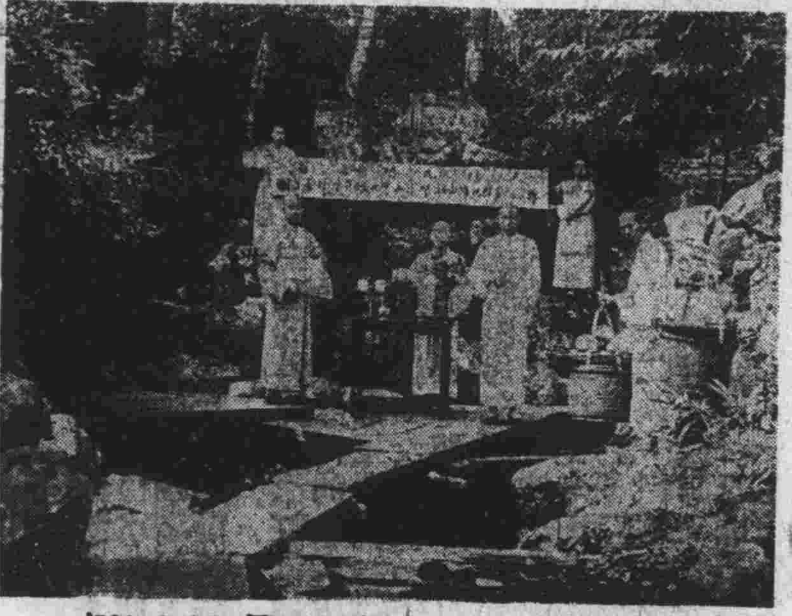
◇龍泉品茗◇元興採買專員在西湖攝○

□古人與茶

樂天

茶經三篇○唐陸羽著○言茶之原○之法○之具甚備○後唐人嗜茶者○皆祀為茶神○宋代蔡襄著茶錄二卷○論茶及茶器○陸羽著茶經○[illegible]

□茶能殺菌

藍

茶是中國之特產○發明極早○品質最優○為社會一般人士生活之必需品○因為它富有消化能力○及滋養成分○今經科學方法化驗○證明因為茶質含有一種單寧酸○[illegible]立刻就發生收斂作用○失去它的生活○茶能殺菌之功能○[illegible]

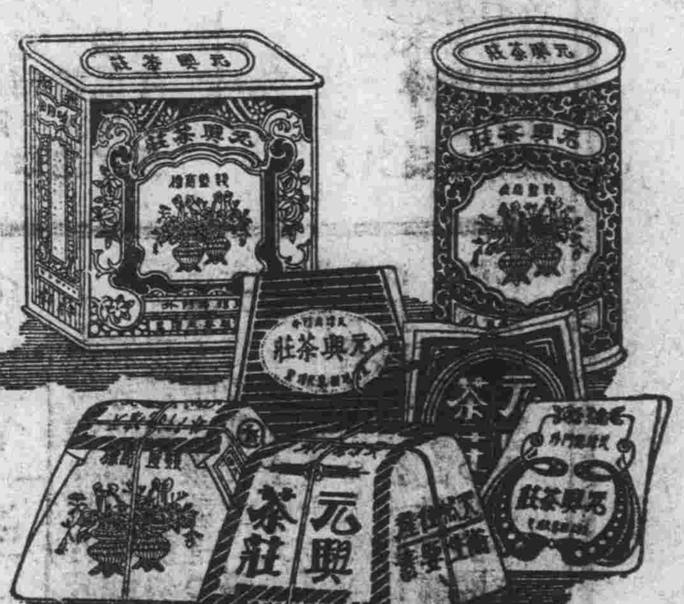

□徵文

茶是我國最有聲望之產物○受人們歡迎○已成世界生活之一要素○印製之國貨○自必趨之○

待改　隔故　白話　字數凡我

一、茶之歷史及由來○
二、茶的優劣判別法○
三、國產茶的製造法○
四、今後茶業之趨向○
五、茶於人身之關係○
六、茶之改善製造法○
七、[illegible]
八、[illegible]

[illegible]

天津元興茶莊啟○

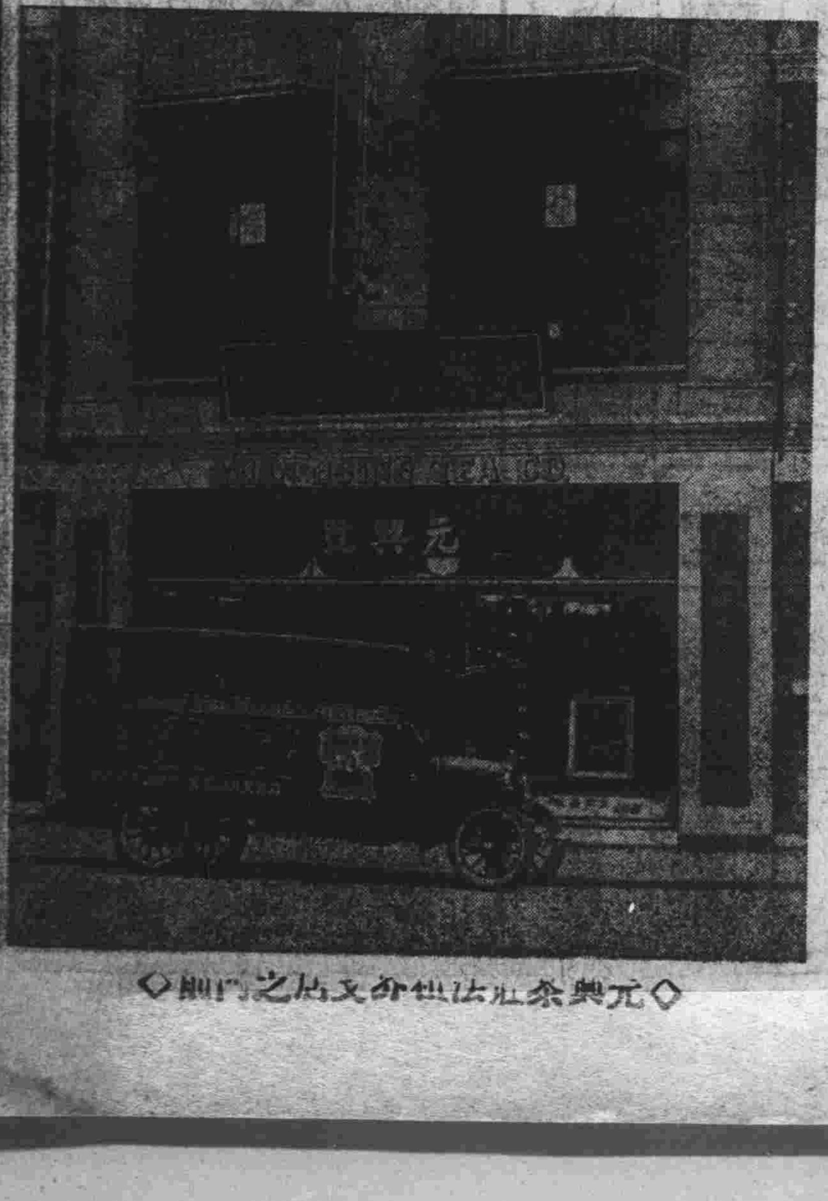
◇元興茶莊法租界分店之門面◇

志同公司攝影部
律師事務所 高銓
東南城角成記紙莊北 安家胡同內
專門針灸科及內外科 何顯庭醫士

◇俞安期墨跡◇ 髯公藏○

名策○俞安期○明吳江人○初名策○字公臨○後更名安期○改字羨長○魁顏長身○才氣鑑涌○嘗以長律一百五十韻○投王世貞○世貞為之延譽○名由是起○着有唐類函○類苑瓊英○蓼家集等○善書馬○法子昂○頗得神髓○山不輕著筆○是以知者甚尠○樂壽廣主誌○

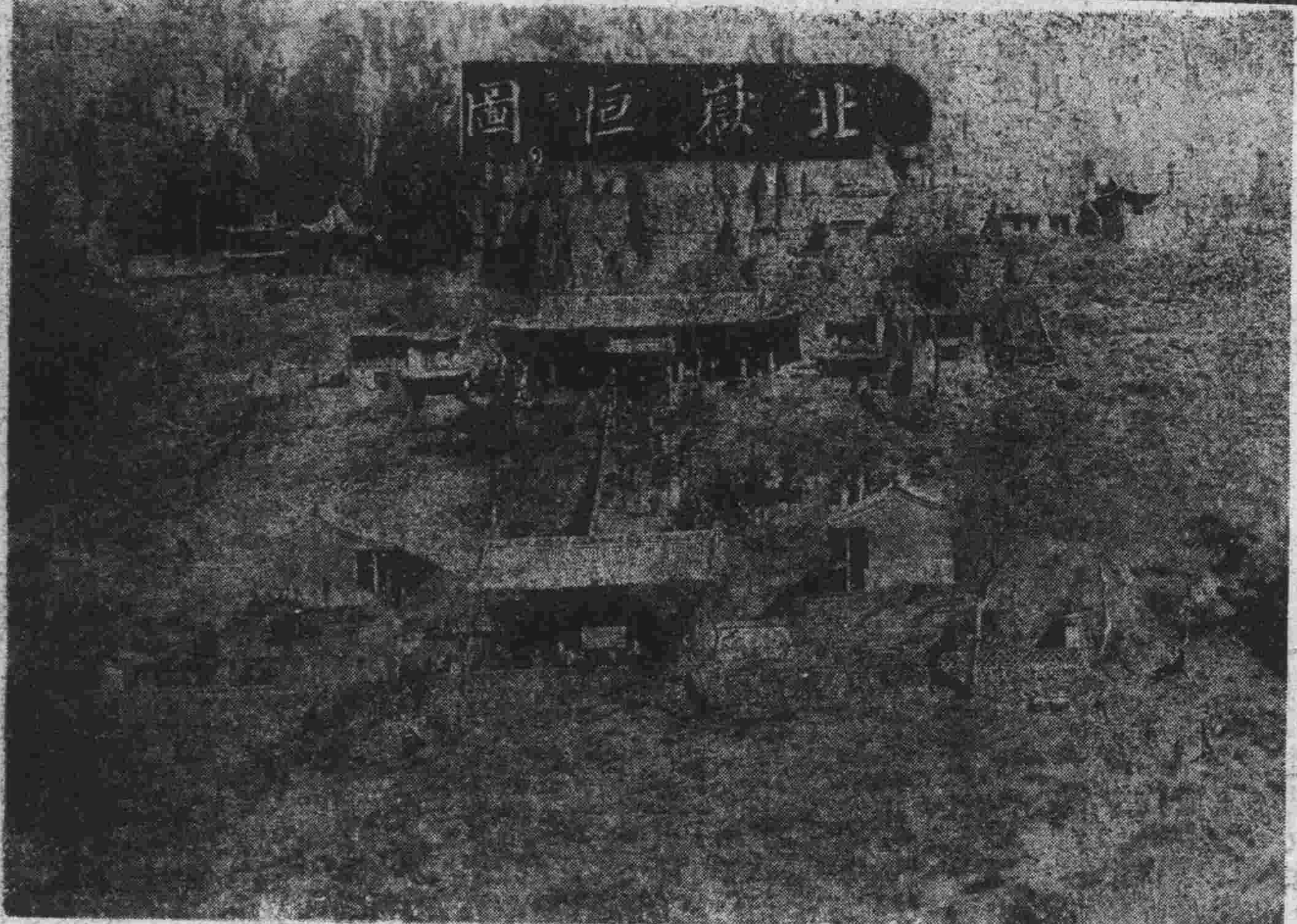

◇山西恒山全景◇ 崔嶽自綏遠寄○

□清代畫迹（一）

從來畫風○每隨氣運之盛衰為轉移○清人以滿洲入主中原○北平諸會○西定天山○武功凌轢一時○其宏規謀猷○儼然圖久安之基○而藝術界亦因之而放異彩○超邁前代○燦然可觀○大有一振繪學之積頹○而與宋元分庭抗禮○雖因由遺老之提倡○而清右文之數○尤為不可掩沒之事實○康乾諸帝○以聰明絕世之姿○席昇平之業○御宇數十年○其所經意者○不在武備○而在文事○蓋深知鞬鞮獷悍之俗○為文化之梗○非假漢人之學術○以化導之○不足以開其明也○又驗於元之覆轍○知漢人非純以武力所能羈縻○而必使之耽於文藝○則凡事所業○以淡其種族之思○此固柔服漢人之無上妙法也○於是羅致天下才者○從事典據○如閻若璩毛奇齡之考據○錢謙益○王漁洋之詩○方望溪○劉海峰之文辭○李笠翁蔣士銓之詞曲○以及曹雪芹之紅樓夢○李松石之鏡花緣○種種文學○勃然而興○朝廷又編集佩文韻府○淵鑑類函○佩文齋書畫譜○康熙字典等書○一時學者風氣○無不沈浸典章○讚研文藝矣○況當時遺老以泉石之光陰○探六法之餘緒○尋遂索隱○益臻奧妙○見董十林○風尚所被○而當時人士○無不雅好筆墨○於是人材輩出○以窮前賢之造詣○人主推崇○出飾昇平之景況○繪事既盛於有清○而其分門別戶○衍派繁多○欲一一研究○自非易事○今試就其犖犖大者○一一分述之○清代畫家○山水當自推三王○烟客○（王時敏）廉州○（王鑑）石谷○（王翬）麓台乃烟客之孫○王撰之子○不能獨稱一王○吾故曰三王○）及與○一吳墨井（花卉當推南田（惲格）○以沒骨漬染之法而獨樹一幟○烟客親承思翁（董其昌）指授○深於子久○而兼以宴柿○筆墨駘宕○自謂得子久之形似○而未得其神○蓋謙詞也○夫烟客之畫○形似稚弱○懸而觀之○氣息古厚○深入化境○其子撰○雖亦善畫○僅貌乃翁耳○孫麓台○亦師法子久○筆資大綴○力透紙背○蒼茫深厚○兼而有之○其自謂其形神兼得○非過譽也○唐岱○黃鼎○皆其徒也○婁東一派自此始矣○

□東臯老人遺詩

◇題畫

簇簇榴花開欲然○鳴蜩聲裏近中人○
東塗西抹成何事○老大輸人又一年○

◇口占

天風挾雨過前村○寂寞空齋獨掩門○
節坐挑燈無個事○閑拈畫稿補苔痕○

◇除夕前題畫

歲晏風淒獨掩關○萬緣放下此心閒○
節拈枯筆寫秋壑○又是人間一派山○

◇菊痕克羅馥近照◇ 織女牛郎之主角○米高梅公司之女明星○

□餓話

倉水

物質文明○新陳代謝○潮流所趨○推舊翻新○發財露臉○無孔不入○不管忘八兎子賊○只要你有洋錢○有勢力○就有人會來刷你的顏色○拍你的馬屁○哈哈○錢之為用大矣哉○好漢無錢到處難○當年秦瓊被困天堂○他也會受了開店的侮辱○不平則鳴○於是乎胸中半驕○才說出了傷心話○看來什麼是好漢○沒有錢走不到○從古來就有的○天旱水淺魚不上網○所以打一網○一網是宗八○宜乎瀦拾捧承敬的一流人○應時當會○攀撥樓門○結交官長○與窯姐認親戚○和茶壺拜盟兄弟○走動衙門○說合官事○穿內線○巧使美人計○樹倒猢猻散○屬的走了○再想法聯絡新的○仍就幹牠那不要臉光要錢的勾當○這也是物質上的文明潮流洪出來的臭泥○吾無以名之○只好送牠們一新綽號叫作流星暴○因為牠們的行動○損人利己○鬼鬼祟祟○和賊星差不多○

□老朽談情

弟心

△鄉村男女之情○建築在禮教上○都市男女之情○建築在金錢上○二者均有所偏○比較上還是鄉村間好一點○
△烈婦殉夫○節婦守志○固然是情的舉動○但烈士殉國○英雄就義○又何嘗不是情的結果○
△男子用金錢○勢力○換不來女子的真情○女子用容貌○裝飾○換不來男子的真情○
△情宜於處變○不宜於處常○古云○一貴一賤○交情乃見○一死一生○交情乃出○就是這個道理○
△富貴不能淫○貧賤不能移○威武不能屈○有這種精神○一定是一個有情的人○
△情字並不僅限於男女○有情之人○夫婦相敬○朋友信○事親孝○處世恭○若專對女人用情○而忽略其他一切○這種人決不是情種○
△衣敝縕袍○恥與狐貉者立的男子○其修養必不純○穿布衣而羨慕穿綢緞的女子○其節操必不堅○

◇名坤伶孟小冬之男裝近像◇ 雷公贈○

◇山西大同雲崗寺全景◇ 瑞甫贈刊○

製版　電話北局四六八號　價格廉　銅版鋅版　電話三一八七七　◇上午門診下午出診　◇住址特二區　街　◇借電四局五四九號

學痕
學痕社主編
▷第六期◁
通信處：北門西北項家胡同九號

◇目次◇

◇女性是屬於社會的
◇我的心
◇奮鬭
◇中國文學小問答

女性是屬於社會的

慕飛

自從母系制破壞以後，男性中心的社會創立以來，直到了二十世紀，婦女們依然還是被人奴隸着，還是經濟的依賴者，還是被認為性的商品者，一般人完全否定婦女是屬於社會的，這種事實，就讓在文明的都會中，仍是大部分存在着，鄉村更無論了。然而人是社會專的動物，這是當然的，女性是人，這更是不能否定的。那麼女性是屬於社會的，而不是私有的，被奴隸的，正是無疑之論斷，可是照女性現在所處的環境來說，她們的地位巳經是完全喪失了。

第一：女性在未成年之前，伊們一切的行動自由，和種種生活的方式，都是父母替他們規定，自己沒有生活自由之可言。譬如父母本有供給女兒求學的能力，而他們誤信『女子無才便是德』的古訓，致使作女兒的雖有讀書之欲望，也不能使她們的欲望滿足，又譬如父母惑於媒妁之言，給女兒訂了不良之婚姻，使女兒受了終身的苦惱，以上都是顯而且明的例子。

第二：女性既成年之後，由伊們的父母擇選了一個異性，直到與他生了性關係之時，伊們的生活和行動的自由，須要由伊們的丈夫為之決定。

第三：女性在丈夫死了之後，有了子女，伊們的行動，仍是沒有自由，又要聽伊們子女為之決定，如此便完成了她們的三從。

第四：雖然女性由於婦女解放運動，走向性的自由一方面，極力想謀解除性的束縛，因而兩性的結合，便到『自由戀愛的時期了，不過一般女性沒有相當的學識與經濟獨立之能力，還是仰賴她的丈夫。

第五：自從工業革命以後，家庭制度破壞了，於是女性不得不到工廠去作工，在這種生活狀況之下，一面為性的奴隸，一面為經濟的奴隸，而女性便陷於女工兼娼妓的生活了。

第六：產業併合的結果，遂形成了勞動者的失業，尤其是女工，不易找得工作，因此逼而為娼的不少，便建築成了性的市場，伊們什麼自由也沒有了。

女性由這六種生活方式中看來，巳證明伊們不是人，而否定伊們是屬於社會的動物。

但是你看一看，女性在社會生活中，其生活的能力，並不遜於男性，而在文化的努力之成功，在工業和農業兩方面的勞動之產品，也不弱於男性，這是在歷史的敘述中與現在的社會事實裏面，可以找出來的實例，而不是無稽之談，不過在男性中心的社會底下，社會之組織均是適於男性的，社會生活又歸男性私有，所以女性生活的能力便因之消失了。

近來已是從男性私有的社會，變為兩性公有的社會了，女性的社會生活之能力，總會充分發展出來，然而那些私有女性的男人，定認為這是不能成立的，以上所說的並不是女性們多大的恥辱，多大的障碍，只要學問高尚的女性們、為一般女性的領導，努力創造一切，將來一定可以有一天，使私有女性者低頭承認：

女性是屬於社會的！

女性是社會上的人！

我的心

阿疆

萬物之靈是人，我覺得人底生活太噩噩渾渾，營營擾擾為的什麼？咳！不過是名，利，生存。大自然的主要部分是天，地，人，沒有天地怎能使人生存？

但或者一個時期人都死盡，又有誰來表揚天地底恩？天，地，人本要互助。纔能存在這大自然裏，倘若他們—天地—不來助人，人又何必對他們—天地—使盡苦心？

，已飛滿了天上。啊！和平之神那裏去了！

奮鬭

繡雲

聽啊！前進的呼聲，巳震破宇宙。
鮮紅的血花・濺滿在衰黃的草上。
破碎的白骨，堆積在沙礫的道旁。
格外顯出偉大而神聖的壯觀！
格外使人興感，而努力的奮鬭。
砰砰的槍聲，轟轟的炮響。
都都的機關槍，正在掃射敵人的軍隊。
血氣的健兒，正為民族而爭強。
郊外層層的黃土，迷離的烟霧

中國文學小問答

墨香

問，歐陽修的古文，對於後世有何影響？

答，歐陽修的古文是神韻派的祖宗，後世桐城派，即模仿他。

問，三蘇之古文，有何不同？

答，蘇洵（老泉）的文章，是古勁兩個字。蘇軾（東坡）的文章，是喜於變化的。蘇轍（子由）的文章，是以明暢見長。

問，王安石曾鞏兩個人的古文，有甚麽特點？

答，王安石的文章精悍，曾鞏的文章典雅。

問，清代的古文分為幾派？

答，清代古文，可分兩派，一為桐城派，如方苞，姚鼐，曾國藩等。一為陽湖派，如惲敬，張惠言等：：：：。

第一百六十期插畫揭曉

題目（外交）十二字組成原文為（非良心團結不能解目前國難）茲將解仲諸君芳名列左：

郭保中○李俊淑女士○孫謀章○義聚興緗舖○捆福道人○張棣園○崔淑言○宋鑫如○趙根閬○陳玉英女士○愛花者○永記號廣貨店○李義英○郭光昌○張子和○長春號雜貨店○劉繼五○蘇長盛○裕昌興同人○王文彬○張起順○孫紹功○李子衡○吳士奎○河頭中和棧○孫紹和○范佐良○楊如壽○王文鐸○李竹清○張素閩女士○大陸車行○李潔民○李夢英○張起桐○董鶴亭○萬芝堂○張志揚○公裕茶莊○錕廷○齊文學○华室居士○安秀秋女士●李志賢○柴鏡波○宓書香○沈長玉○魯際鑾○閱報者○劉建秋○白珠軒○李春芳女士○張飽秋女士○安淑英女士○張士衡○安小樓○董哲忱○張昭蓉女士○白儒珍○一枝春○董繼誠○趙瞎子猜○王蘭波○瑪世忠○張笑吾○花佐龍○瑞興恒同人○李繼堯○梁一多○徐韶九○王樹棻○賈瑞琪○門瑞霖○王滄舟○曹景五○路召兩○門雨堃○門龍齊○劉俊崗○臨城閭員部○勞農樂翁●程桂生○不名氏○董立貞○董寶環○王治安○李士寶○李淑貞女士○張丹忱女士○綠蓉州○趙俊民○姜祥五○趙景福○建昌營電報局○劉瀛瑞○趙壽椿○馬銘閣○克琴○菊泉○李鈞亭○楊振元○沾上鈞○朱仲三○張芳君女士○劉尊閣○孟旭光女士○劉信臣○曹俊甫○張逸秋○蔡耿亞賢○鑫泰興同人○張淑時○孟竹齋○張逸仙○張劍青○張夢驚女士○李峰人○李仁○張靜之○張景懷○張淑齊○張淑辰○張曉江○苗長青○王仙侶○司興當○裕隆昌○利豐永○成裕油莊○張卜五○吳价軒○張相臣○張華亭○楊玉堂○吳錫三○劉克明○周秉鈞○楊雨農○張子光○劉惠民○聚泰廠○致育館○耕讚堯○永德源○陳文和○劉東波○張俊陸○李文波○張理如女士○張月仙○張秀仙○張鍾瑞○張鍾樸○張恪女士○聚和公○璟錦溪○張汝虔○張蓉階女士○張蕙琴女士○張素娟女士○張汝芳女士○張汝桐○張汝誠女士○張鍾瑞○張汝芬女士○孫韞山○張養軒○王月屏○張應龍○李大鵬○張子敬○完子元○趙緒普○宋振武○退避三舍人○吳春山○安子橋○

茲用拈鬮法選得郭保中○李俊淑女士○陳玉英女士○楊如壽○張素蘭女士○董鶴亭○張志揚○安淑英女士○王滄舟○李鈞亭○張逸秋○蔡耿亞賢○張泰鶯女士○孟竹齊○張汝誠女士○張汝芬○王治安○柴鏡波○白珠軒○建昌營電報局○（以上二十名各贈郵票十分）

欲在本鄉解決你的生活嗎？！

（一）凡無本報分社地方均可設立，（二）除特市普通市外每地方限一處，（三）已有分社地方不再設立，（四）分社承辦者須交一月押款，月銷十份者先交押款八元（五）分社至少以十份起碼，（六）分社初辦普贈三天前三個月按八扣收，由第四個月十足收費，（七）分社每份每月收費八角，

本報

訂報發寄不週嗎
日期號目有錯嗎
售白何項錯誤嗎
薪金酬金不符嗎
[illegible]

徵求

各地方社會新聞稿
關係平民有興趣者
經可隨時快信寄來
凡披露的必有酬金

新聞

甲等二元
乙等一元
丙等五角
丁等二角

寄款

凡是定報寄款
一律把信掛號
交本報營業部

閱者

訂報廣告寄營業部
投稿來函寄編輯部
[illegible]

各種有趣小說

三俠劍　一至七集每集大洋四角
雍正劍俠圖　一至十集每集大洋四角
明英烈　一至七集每集大洋四角
五女七貞　一至五集每集大洋四角
清宮故事記　全部十二冊每冊洋三角
圖財害命　全一冊每冊洋二角
新官場現形記　已出一集每集四角
瑞二爺　全部一冊每冊大洋三角
奸惡循環鏡　全部二冊每冊大洋二角
花國飯店　全部一冊每冊大洋三角
副刊合訂冊　已出二十六冊每冊三角五分
顧曲金針　一至三冊每冊大洋五角
大宋八義　一至二集每集大洋四角

總發行所天津義租界大馬路新天津報社發行股

△代售處法界梨棧大街德泰印字館法界二十六號路聚元彩票行法界二十四號路隆瑞號河北大街每美號東馬路富興成

△本埠各大書局北馬路蔚文書局河北元緯路廣益書局西北城角德生祥書局上平安前丁保垣書局西北城角文元書局天祥市場三樓新記書局天祥市場三樓美麗書局天祥市場內萃文魁書局泰華商場良友書局泰康商場公餘閱書社河北大胡同華洋書局北馬路北門東五洲廣告社西門內集畫社書局